DIRECCIONES PRINCIPALES

ACADEMIA Nacional de Bellas Artes, Cerrito 1536.

ACADEMIA Nacional de Medicina, Cerrito 1846.

ACADEMIA Nacional de Música, Cerrito 1536.

ACADEMIA Nacional de Ciencias Exactas, Físicas y Naturales, Cerrito 1846.

ACADEMIA Nacional de Derecho y Ciencias Sociales, Cerrito 1536.

ACADEMIA Nacional de Historia, Cerrito 1846.

ACADEMIA Nacional de Letras

AUTOMOVILES, ACCESORIOS Y ANEXOS

CHATITA Ford para reparto, cerrada, vendo a prueba; Rauch 1486. v19

COMPRO Ford part. o otra marca, faetón chico, Puyrredón 957.

CHATA FANHARD, a toda prueba vendo por 1.500 $; Córdoba 3944.

CARROCERIAS de ocasión, landaulet y faetón, Yapeyú 96.

CARROCERIA de reparto, chata, furgón, vendo, Constitución 3136.

CHEVROLET nuevo, faetón, ocasión, de mañana, San Juan 1020.

CARROCERIAS para camiones fabricam a precios módicos; B. Mitre 1813. v19

CAPOTAS nuevas Ford 20 $, cortinas 10, juego por mayor desd., Misiones 316. v18

CHASIS FRANCES ideal para furgón vendo a toda prueba, Medrano 886. v21

CARROCERIA doble baqué, sin capota, ideal para campo, se vende, Caballo número 2040. v19

CUBIERTAS Y CAMARAS FORD, a mitad precio, cámaras 815x105 y 32x2 1/2, a 3 $ cju, Puyrredón 887. v30

CAMION Panhard 15 HP., recién ajustado, poco uso, $ 3.000, garantido y a prueba; Miranda, B. Mitre 553.

CARROCERIA limousine Mülbacher, cerrotillada, buen uso, vendo $ 350. Miranda, B. Mitre 553.

CAMION a vapor, moderno, de 30 HP., marca inglés "Salvage Brothers", vende Carato Arg. Escandinava, San Martín 332.

CARROCERIAS faetón y voiturettes, varias incompletas, liquidamos, cualquier precio; Guido 3328. v21

DODGE d. T. vendo; Reconquista 144, sec. 36, de 10 a 13 y de 15 a 17.

DIETRICH d. t. dit. mod., 5 equipado, vdo. a prueba, Malabia 2479 esq. Sta. Fe.

DODGE d. faetón, particular, casi nuevo, vdo. 9-17, Garibaldi 18, Quilmes. v21

DOBLE faeton, particular, 7 asientos, b. estado, ruedas metál., económ., vende urgente; tr. Boedo 943, altos.

ELECTRICIDAD para automóviles, instalaciones y arreglos, Goggi y Cía., Santa Fe 2080.

EN 1800 $ VENDO UN CHEVROLET, perfecta marcha, rueda alambre, gomas nuevas; Estados Unidos 2571.

FORD casi nuevo, faetón, 7 asientos, U. M. en 1.350 $, Santa Fe 3379.

FORD DOBLE faetón, en buen estado se vende; Gurruchaga 191, de 13 a 14.

FORD para chatita o para ómnibus, 9 pasajeros; $ 1.700. Triunvirato 741.

FORD particular recién puesto en plaza, se vende verlo 10 a 12, Matheu 1152.

FORD se vende, mejoras, pte. y taxi; Jujuy 1263, tratar 1250.

FURGON Panhard, 18x24, vendo, barato; Santa Fe 5136, Dpto. 3.

FORD VOITURETTE, VENDO URGENTE $ 950, Almagro 1662.

FORD Studebaker Nelson, Essex, último modelo, 1/2 precio Hg., Rivadavia 1551.

FORD en buenas condiciones, vendo $ 1.200, de 10 a 13. Piedras 1052.

FORD con 1/2 limousine, patente y taxímetro, casi nuevo, vdo., Cantenera 148.

FORD TAXI SE VENDE, VENEZUELA 961, de 8 a 11.

FUNDAS y capotas, todas marcas, no compre sin ver antes mis pr. Perú 1448. v20

FUNDAS de medida, para autos, hago, precios bajos, Báez 315, esq. Arévalo. v22

FORD TAXI, ALARGADO, 6 ASIENTOS, carrocería verano e invierno, patente, vendo en buen estado, tratar México 2645.

FURGON MORS, a toda prueba, y carrocería cómoda y elegante para comercio, liquidamos; Guido 2320. v21

FIAT 25x35 HP. A cadena, adaptado para campo, liq. en ínfima suma de $ 2.000. Tratar y verlo, Córdoba 3495, almacén.

FIAT CAMION RECIEN RECIBIDO, fuerza 20 a 30 caballos, velocidad 40 a 70 k. hora, carga 2500 a 3000 kilos, se vende Perú 850.

GUILLOTINA Krause, 6½ otms., a palanca, y otra chica, se vende; Cerrito 2314.

HUDSON Premier, Colombia, Nasch, Mitchel últ. mod., 1/2 prec., Rivadavia 1551.

LIMOUSINE DIETRICH 18 HP., PART., 1921, se vende, ver y tratar de 13 a 15, Leandro N. Alem 2346. v19

MAGNETOS BOSCH, otras marcas vendo, desde $ 40, Alsina 2240. v21

NEUMATICOS: Ojo! Aprovechen ocasión nunca vista, 34x4, 35x4 1/2, 37x5 a $ 40, sólo esta semana, Paseo 679. v20

PEUGEOT económico, trabajando, vendo, Triunvirato 554, hasta las 11. v19

PAIGE CHASSIS, 6 CIL., últ. mod. vdo. gran ocasión; 24 de Noviembre 359.

PACKARD COMO NUEVO, vendo por ausentarme, Echeverría 2467. v20

PANHARD particular, en perfecto estado, ideal para chata, se vende urgente; verlo Juncal 2041. Ofertas a J. Bestabe; Uriburu número 1148.

REPARACIONES: Hidráulicas, servicio, piezas repuesto; Batres 79. v17

RECIO doble faetón, Delaunay Belle-Ville, 6 cilindros, particular, en perfecto estado, se vende verlo hoy, garage Roberts, calle Libertad 1581. v20

SE COMPRAN autos Ford doble faetón, usados, Sáenz Peña 463 de 9 a 11.

SIN GASTOS acepto consignados a remate, autos, sus partes y maquinaria; Pittaluga, Caseros 11.

SE VENDE auto americano, doble faetón, 7 as., particular, con grandes mejoras, a toda prueba, J. E. Uriburu 1148. v20

SE VENDE UN CAMION INGLES DE 3500 kilos de fuerza, dirigirse Sarmiento 487, 4o. piso, escritorio No. 1. v20

SE VENDE automóvil doble faeton a prueba, poco uso, muy barato, verlo Solís 239, tratar Est. Unidos 1841, de 12 a 15. v20

SU AUTOMOVIL hace ruido? Colóquele una corona y piñón helicoidales enteramente silenciosos, garantidos, aplicables a cualq. auto; D. Sorondo, Billinghurst 34. v23

SE DESEA comprar un doble faetón, marca Ford, de segunda mano y en buen uso, trato C. Liguerí, Reconquista número 265. v19

SE VENDE un automóvil Renault, particular en perfecto estado, doble faeton y con carrocería limousine, verlo y tratar; Sucre 1975, de 17 a 18. v22

TELA impermeable inglesa para capota, vendo barato, Alsina 2240. v22

TAXIMETROS alemanes nuevos, la mejor marca, prec. rebaj., Canning 2480. v19

TAXIMETRO KOSMOS. — LOS INTERESados tienen que cuidarse mucho con los aparatos que adoptan. El taxímetro Kosmos está realmente aprobado por la Municipalidad de la Capital, por expediente No. 46773 S.912. Talleres: Monasterio 265; T. T. 299, Corrales, escritorio, Pasaje 1166, C. T. 2416, Central. v20

VENDO 8 Ford con taxi, buen estado, informes, Avenida Forest 975. v20

VOITURETTE, 10 HP., 4 cilindros, muy barato se vende, Bustamante 2377. v20

VENDO AUTO EUROPEO BARATO, Av. Alcorta 1621. De 8 a 17. v19

VOITURETTE NAPIER, en perfecto estado, vendo barato con facilidades; Victoria 2164. v23

VENDO barato buen automóvil Case, doble faetón, a prueba, A. Debeu, Lavalle 1089.

VENDO auto Ford Sedan con arranque y alg. o vendo camión Pierce Arrow; Pueyrredón 1364. v20

VDO. FORD taxi, barato, dirección derecha, gomas nuevas, Sinclair 3033 de 12 a 14.

VOITURETTE para Ford varios tipos landaulet, doble vidrio, nuevo, liquidamos; Guido 2320. v21

VENDO auto Dodge Brothers, tipo coupé limousine, particular, y Delaunay Belle-Ville, taxi, verlos de 9 a 12, Paraguay 1030. v20

VENTAS DE PAJAROS, PERROS Y AVES DE CORRAL

CACHORRO POLICIA, PURO LOBO, SE vende Puyrredón 1997.

CACHORRITOS policía alemanes, hijos olimp. regios; Reconquista 144, esc. 40, 14 a 17. v20

CACHORROS POLICIA, bulldog inglés, Pomerania, Foxter, S. Bernardo, Aireterrl, gatitos Angora extra, hurones, aves, palomas, pdl., caburés, B. Irigoyen 350.

GALLINAS, patos, gansos y colección pájaros raros, con pajareras, vendo exclusivamente particulares, para mudarme, Chacabuco 815.

HUEVOS seleccs., doc. $ 2.50; Leghorn fertilidad garantida; Las Heras 3860.

ANIMALES Y RODADOS

ADUANA 126, 600 carruajes y guarniciones todas clases, cualq. precio. v23

ALSINA 2963, P. Gatti, ricos sulkys y carruajes de campo, rebajados. v19

AMERICANA, breack, canasto, tonneau, sulkys, vda Maestro, Moreno 1423. v19

AMERICANAS 2, 4 asientos, breack, sulky, charret, charita, ocas., V. Gómez 2949. v19

AMERICANAS, breack, sulkys, charretas, vdo Vaccaro Hnos., E. Ríos 1035. v23

ATENCION, sulkys de variados modelos vendemos baratos, Callao 355. v20

AYACUCHO 774, Hg. 150 carruajes campo y ciudad, guarniciones, desde $ 48. v28

BICICLETA piñón libre y freno, barata, vendo, Paseo 450.

BICICLETA paseo y 1/2 carrera, una niña y niña, Rivadavia 2143, Dpto. 5.

BICICLETA compro de ocasión, Sáenz Peña 116.

BICICLETA SE VENDE; VERLA DE 15 a 18, Moreno 1842.

BICICLETA Peugeot libre $ 65 otra, Bianchi, paseo flamante, otra juvenc. to ocas. unica, Pichincha 986, almacén.

CARRO TIPO CHANGADOR, VDO., VERlo Garay 2256, tr. E. Ríos 1230. v21

CARRO de reparto, casi nuevo, con montura, vendo, Amenábar 2102. v20

CHATA con tanque para petróleo, vendo, Vélez Sársfield 864.

CABALLO lindo doradillo, aislado, manso, tira solo vendo a prueba; Chacabuco 852. v18

CHATITA DE REPARTO en perfecto estado, vendo; Corrientes 1934.

CARRO media chanza, armado, vendo; Segui núm. 2251.

CHATITA DE REPARTO SE VENDE; Martínez Castro 1951, Floresta. v19

CARRITO de reparto, guarn. y caballo, vdo. Alv. Thomas 834, U. T. 2033, Bel. v19

COMPRO jardinera de panadería, con o sin caballo, buen uso, pago bien, por carta o personalmente, Félix Aréjola, Patrón 6039, Liniers. v19

MOTOCICLETA Indian, mod. 19 y un sidecar, liq., garantido; Piedras 451.

MILORD imp. particular, vendo, Reconquista 144, esc. 40, de 14 a 17. v20

MILORD liviano, con o sin arneses, vendo, Ayacucho 774. v24

MOTO Harley Davidson eléctrica, modelo 20, con sidecar, casi nueva, vendo, debido a poco uso, en $ 1150 contado, Moreno número 461.

SE VENDE una chata de un caballo, Triunvirato 3788. v19

SE VENDE charret, caballo y montura, barato, Anchorena 781. v19

SE VENDEN dos caballos de tiro, Florida 1055. v19

SE VENDE carro y caballo, nuevo, para fruta, 25 de Mayo 623. v20

SE COMPRAN bicicletas nuevas y usadas Gascón 896.

SE VENDE un milord, tiene taxímetro, precio bueno, Gallo 1944.

SE VENDE yunta de mulos con guarnición. Varios Billinghurst 819.

SE VENDE charret, guarnición y caballo, con patente, Salguero 532. v21

SE VENDE UN CABALLO DE TIRO SOlo; Andes 847.

SE VENDE bicicleta en 50 $, Montadeses 3317, Belgrano.

SE VENDE dogcart y sulky con capota, para corredor, A. V., San Martín 1820. v21

SE VENDE UN POTRILLO, 3 años, muy trotador a sol6, Belgrano 3240, preguntar por Julio.

SE COMPRA una jardinera en buen estado, para carga de 1.000 a 1.500 kilogramos; Brasil 3306.

VENDO charret y carro para corralón de maderas, Paramaribo 54.

VENDO un COCHECITO para corredor, urgente; Gaviláh 1094.

VENDO bicicleta, juego cuero, bañadera, B. de Irigoyen 474. v20

VENDO carro armado, media changa, con patente, Atuel 721.

VENDO de ocasión yegua, tira sola y en yunta; Thames 2119. v20

VENDO caballo se.nipesado a toda prueba, tratar 8 a 15, C. Calvo 3360. v20

VENDO CABALLOS PARA CHATA REparto, Matheu 191. v20

VENDO vaca servida, torito y ternera; Ciudadela, F. C. O., farmacia, a 5 cuadras del tranvía número 2. v20

ALQUILER de CASAS y DEPARTAMENTOS

ALQUILASE casa altos, 6 habit. y comod., Sarmiento 1528, tratar Florida 832. v19

ALQUILASE espléndida casa para familia, Arenales 2856, abierta 14 a 17. v20

ALQUILO CASA; Guardia Nacional, 1062, $ 75. Vería de 9 a 14. v19

ALQ. CASA o dep. altos, 4 habitaciones al frente, Cochabamba 4111. v20

ALQUILASE departamento moderno, calle 25 de Mayo 550. v21

ALQ. dep. comp. los muebles, alq. barato, Charcas 1586, 3o., de 13 a 16.

ALQ hermosa casita 3 piezas, comod. familia decente; Iberá 3516, Belg. $ 110.

ALQ casa alta, confortable, 9 hab., Rincón 54, vería de 15 a 17.

ALQUILO casa 8 habitaciones; Defensa 1126.

ALQ. DEPTO. con mueb., de 4 pzas. y com., en casa de fils., Sarmiento 238.

ALQ. CASA CONFORTABLE, 6 piezas, baño inst. etc.; Olleros 3146.

ALQ. CASITA, sala, 2 hab., c. Santa Fe, 9 a 12, Güemes 2794.

ALQ. CASA ALTOS, moderna y hab., cocina, baño y terraza, Rocha 1140.

ALQ 2 casas 8 y 10 p., vdo. los muebles; trat. de 9 a 12, Pueyrredón 1725. v20

ALQUILO $ 75, casa en Avellaneda, Florencio Varela 102, med. cdra. del tranvía 102, 3 pzas., baño, luz eléc. etc. v19

ALQUILASE casa nueva, 6 piezas, 2 baños, terraza y dependencias, contrato anual y fianza, México 3777, de 12 a 17. v19

ALQ. casa altos, moderna, 1 o. subt., al 6200 Rivadavia, 4 piezas, baño inst., recién emp. y pintada, Curapaligüe 174.

ALQ. BARATISIMO lujosa casa con terraza, 7 habitaciones y dependencias, Rivadavia 1313, 2o. piso, de 8 a 17.

ALQUILASE DEPARTAMENTO DE CINco piezas y demás, Garay núm. 223, ocurrir Bmé. Mitre 326. v20

ALQ. LINDA CASA ESQUINA, AMPLIA, sobre Plaza Lavalle, 800 $, Paraná número 592, de 10 a 12 y de 14 a 16.

ALQ. LUJ. DECORADA, CASA 8 DORM., 2 baños, 2 halls, Beruti 2653; vería y tratar de 10 a 12, 14 a 17.

ARAOZ 2435 (a media c. Sta. Fe), casa moderna, baja, $ 280. Tratar de 14 a 16. A. Ferrero, Victoria 737.

ALQUILO 70 $ casa en Avellaneda, Florencio Varela 102, med. cdra. del tranvía 102, 3 pzas., baño, luz eléctr., etc. v21

ALQ A 1 c. 2 c. SUBT. R. Janeiro, frente Rivadavia 4661, espléndi. parajes, casa nueva, confort, 5 h., 250 $; J. Peña 29.

ALQUILO APARTAMENTO LUJOSAMENte amoblado, para una o dos personas, previa compra de muebles. Tratar Rivadavia 1916, piso 3o. depto J, de 15 a 17. v22

ALQUILASE UNA ESPLENDIDA CASA, en 270 $ baratísima, 2 salas y 6 hab. vest., baño aliente inst. y demás dependencias, en una manzana, Rompland 1913.

CASA-QUINTA, contrata, cómoda, garag., 1 eléctr., ag. corr., 3 c. t. 85 y 86 y estac. Devoto, Lacroze, Av. América número 3851, Villa Devoto. v20

ALQUILASE CASA MODERNA, 4 HAB., 1 serv. vest e baño inst., patio techado, gran sótano, tranv. 35 y 64 en la puerta, vería 9 adelante. Oro 2819.

ALQUILASE TUCUMAN 1468, 2o. piso, linda casa con todas comodidades, en $ 350. Vería hoy de 14 a 15. Tratar Alsina número 1382.

A FAMILIA distinguida, se alquila departamento amueblado, central, lujoso, decorado artístico, 5 piezas, hall y dependencias, U. T. 4632, Libertad. v20

ALQUILASE amplia casa, sala, antesala, comedor, 5 dormitorios, baño, servicios, jardín, Rusaingó 884, media cuadra Montes de Oca, vería de 14 a 17. v20

ALQUILO regia casa, sala, comedor, 8 habitaciones, baño instalado, gran cocina, galpón y gallinero, preferencia fila alemana o inglesa, Espinosa 1464. v19

ALQUILO CASA MODERNA, ALSINA 1618, una cuadra de la plaza Congreso, seis habitaciones, vestíbulo, baño, pieza de servicio y demás comodidades, $ 300, tratar en los altos.

ALQUILASE casa quinta con 10 habitaciones, cocheras y caballerizas, a 3 cuadras de la estación F. C. C. A. y tranvía Lacroze y media cuadra del 96; Alvarez Thomas 3024, vería de 14 a 17. Villa Urquiza.

ALQUILASE LUJOSO PETIT HOTEL, al Norte, en esquina, cerca de los grandes teatros Colón, Cervantes y Colisseo, espléndida ubicación, con o sin muebles con 8 dormitorios y 4 cuartos de baño gran piso de recepción, ascensor, calefacción y demás comodidades exigidas por el confort moderno, dirigirse a Aníbal Sola 888, Corrientes 488, de 10 a 12 y de 15 a 18. v22

CASA, SE ALQUILA, BULNES NUME ro 2722.

CASA ALQUILO, 6 piezas y demás comodidades, $ 220, Venezuela 3527.

CASA depart y pieza alquilo, Rocha 1053, $ 150 (Barracas). v22

CASA alta moderna, se alquila; Larrea número 1362, tratar Arenales 1455. v20

CASA con galpón, entr. carros se transfiere contr. Humberto I 3225/27. v19

CASA ALQUILO, Andrés Arguibel 3266, 1/2 cuadra Santa Fe. v19

CASA confortable, con todas comodidades, alquilo, Cangallo 443. v10

CASA altos, 5 piezas, baños inst y demás depend., alq., Canning 2014. v19

CASA, ALQUILASE, vería y tratar de 14 a 17, Córdoba 1760.

CASA amplia, 10 habitac., bien ubicada, Cangallo 2021, de 13 a 16, $ 600. v20

CASA, baja, sin altos, Ecuador 1556, 6 y hab. 2 de serv., baño inst., $ 350. Vería tratar de 14 a 15.

CASA ALTOS, recién pintada y empapelada, 5 hab., 2 de terraza, baño instalado, alquilo; Moreno 1958.

CASA MODERNA, alto alq., Cevallos 629, 2o. piso, 6 p., baño inst. $ 260, vería de 13 a 15.

CASA nueva, alq., sala, vestíbulo, 4 p., comedor y dep., Av. La Plata 2071, tranvía 27, subt., 19 Plaza Mayo.

CASA, calle Plata 2130, 5 habitaciones, comedor, servicio, baño, cocina, se alquila, tratar, Uruguay 538.

CASA ALQUILO, MISIONES 241 PARA familia sola. Sala, comedor, 3 dormitorios, 2 piezas servicio y confort, $ 500; tratar de 13 a 17.

CASA MODERNA, Pringles 359, altura Rivadavia 4300, empap. flamante, hall elegante, 6 hab. princip., baño inst., gran patio. Vería de 13 30 a 16, $ 270.

CASA se alquila con todas comodidades, la consta de 11 habitaciones, cocina, antecocina, despensa, terraza, gallinero, baño instalado, jardín, precio 520 $. Santa Fe 3329, tratar de 14 a 17. v19

CORRIENTES 758, 1er piso (hay ascensor), inmejorable por su situación para oficinas de comercio, negocio de joyería, consultorio médico o estudio, 7 habitaciones y dependencias; se alquila. v21

DEPARTAMENTO espléndido, alquilo, $ 170, luz inclusive, Patricios 279.

DEPTO. LUJOSO, Corrientes 3840, alq., 6 hab., baño inst., dep. y demás.

DEPTO moderno, 3 piezas, baño, alq. México 2403, tr. San José 852.

DEPARTAMENTO ALQUILO, MUY COmodo; California 1554.

ALQUILER de CASAS y DEPARTAMENTOS

DEPARTAMENTO moderno 180 a 140 $, alquilo; Charcas 1562. v21

DEPARTAMENTO amuebl. alq., 5 habit. y dependd.; tratar Paraná 662, 6º pis. v19

DEPARTAMENTO AMUEBLADO ALquilo, Vizcaíno 947. v19

DEPARTAMENTO 6 habitaciones se alquila, der. piso, Callao 820. v19

DEPTO. en casa-quinta se alquila; Montevideo 2557, parque Patricios, tranvías 6, 10, 47, 59, 45, 72 y 50, $ 50.

DEPARTAMENTO CON CINCO HABItaciones y todas las comodidades, se alquila, Independencia 2014. Tratar en la Intendencia del Hospital Español, Belgrano 2976, de 8 a las 15 horas. v19

DEPARTAMENTO 3 ó 4 piezas, alquila Radio Pueyrredón, Córdoba, Rivadavia, Callao, alquiler hasta 220 $, garantía a satisfacción. Unicamente por carta, Sr. Iglesias; Candelaria 27, capital. v21

EN BELGRANO se alquila casa de altos, con jardín, 9 piezas, sótano y dependencias, Olaguer 2978, 2 cuadras de Cabildo.

EN VILLA URQUIZA, a 1 c. Triunvirato y c. eqtc., amplia casa moderna, 6 hab., jardín, se alquila, Olasabal 4756.

EN LOMAS DE ZAMORA, alquilo casa con todas comodidades, con jardín; Alem 206, 2 cuadras de la estación.

EN BELGRANO: Vidal 1880, se alquila casita chiche para matrimonio distinguido o corta familia, vería de 9 a 11, precio $ 200, baño instalado.

EN RAMOS MEJIA, A UNA CUADRA de la estación se alquila chalet de altos y bajos, con toda comodidad, tratar Bmé. Mitre 1218.

EN JESUS MARIA (CORDOBA), CHAlet con todo el confort moderno, a tres cuadras de la estación, con muebles se alquila por la temporada o por año, tratar calle Lavalle número 1467, de 14 a 17. v21

EN CORDOBA se alquila para personas pudientes, una casa quinta que nunca ha sido alquilada. Está situada a la altura del klim. 2 1/2 del camino que va al klim. y Villa Allende. Esta hermosa propiedad está sobre lomas, domina la ciudad y sus alrededores, tiene una extensión de seis hectáreas accidentadas, tiene árboles frutales y de sombra, jardines, lagos, baños y demás comodidades, toda ella es un lindísimo parque. Por datos, dirigirse a A. Z., calle Colón 1101.

FLORES, Caracas 915, alquílase casa chica, sala, 3 piezas, comodidades, 125 $.

HERMOSA casa de dos pisos con toda clase de comodidades, 12 espléndidas habitaciones, 2 cuartos baño, 3 piezas servicio y demás dependencias se alquila, Chacabuco 542. Vería de 10 a 12; tratar Arenales 1901; Unión Telefónica 1541, Juncal; 750 pesos mensuales. v20

LOCAL 1er. piso se alq., Corrientes 1880, 6 hab., dep., asc., port. v21

MALASIA 2344. Departamento de cinco habitaciones principales, demás comodidades y cuarto de baño moderno, se alquila a familia respetable mucha luz y aire a cerca jardín botánico 200 $.

MAR DEL PLATA. Se alquila petit hotel nuevo, reglamento amueb. con recepción, 6 dorm., 4 cuartos de baño instalados, garage y depend., a 1/2 cuadra del Bristol, Belgrano 2161, tr. M. de Oca 1526. v21

PETIT HOTEL 8 habit., y dep., alquilo, local 2481, 250 $ mensual. v20

RODRIGUEZ PEÑA 1376, amplia casa a., se alquila, vería todo el día.

SE ALQ. 1 depto. de 3 p. a una sola familia, 80 $, R. Pérez 2870. v20

SE ALQUILA, CASA MODERNA, COMOda, Rivadavia 7731.

SE ALQ. CASA DE 8 HABITAC., SAAvería 53. Vería de 14 a 17. v20

SE ALQUILA una casa de 4 piezas, 85 $, a cuadra de la estación Villa Luro, calle Wolter 379.

SE ALQUILA casa sin altos, 6 p., baño instalado y comod., Sulpacha 846, vería y tratar de 15 a 16.

SE ALQUILAN 3 piezas, salón y más comodidades, barato, Washington 110, V. Dominico, 1 C. S., altura Mitre 5000. v20

SE ALQUILA CASA DE 15 piezas, altura 5400 Estados Unidos, buena para restaurant, se hace contrato y se permite hacer entrada de automóvil, tratar Sarmiento 727.

SADI CARNOT 272, a 4 cuadras subte., 3400 alquílase a fam. honorable, linda casa, mucho aire, luz y sol, pinturas y empapelados nuevos, 6 habit. y dependencias baño mod., nuevo, hall, 2 grandes patios, buen barrio, 340 $. v20

SE ALQUILA AMPLIA CASA RECIEN refaccionada, con dos grandes patios y sitio en el fondo para jardín. Sala, comedor, 3 dormitorios, baño instalado (nuevo), cocina económica, agua caliente en el baño etc., Cangallo 3481. v19

VS. 506, pzas. 3, cloacas, ent. carros, C. Arenal 2470, a 1/2 de Cabildo 100; $ 130 alq.

ALQUILER de LOCALES y ESCRITORIOS

ALQUILO amplio sótano, entrada independiente; Medrano 852; $ 70. v19

ALQUILASE escritorio con luz, 55 pesos; Alsina 477. v19

ALQUILASE escritorios, Chacabuco 19. v20

ALQUILO galpón, gran patio con entrada de carro y escritorio, Paso 429. v20

ALQ. TRES ESCRITORIOS corridos con balcón, Cerrito 375.

ALQ. 3 HAB para escrit., juntas o separadas, Av. Mayo 1111, 1er. piso. v19

ALQUILANSE escritorios grandes con balcones Tacuarí 16. v19

ALQUILO GALPON p. cereales o industria; Las Casas 4016, vería de 13 a 17.

ALQUILO local céntrico con o sin instalaciones, Cangallo N.o 1431.

ALQ mitad de amplio local con vidrieras y comodidad ramo señoras, Medrano 87.

ALQUILA galpón 8x20 mts., y departamento, Pedro Burros 1136.

ALQUILO LOCAL, $ 100, CASTRO BAños 22.

ALQ. CASA-QUINTA, contrata, cómoda, garag., 1 eléctr., ag. corr., 3 c. t. 85 y 86 y estac. Devoto, Lacroze, Av. América número 3851, Villa Devoto. v20

ALQ. sala con 2 balcones y vest., consultorio con o sin muebs., Esmeralda 912. v20

ALQ. SALOS. Y SOTANO p. negocio o depós., Virrey del Pino 400 esq. Miñiñay. Tratar en la misma o calle 3399, 90 pesos $.

ALQUILO UNA salita para escritorio, independiente con entrada al zaguán; México 1756.

ALQUILANSE 1 o 4 escritorios en conjunto, Sarmiento 329, primer piso. Tratar en los mismos.

ALQUILO mitad de escritorio instalado, pleno centro, 2 piezas, teléfono, comodidades, escribe Paso 129.

ALQUILASE tres entre paredes 25x92, varias. Avda. Luis M. Campos, entre Olleros y Dorrego, 1 de Av. Oro 2636. v19

ALQ 4 LOCALES, TELEFONO, PISO bajo para importador oficina, etc. Tucumán 1720, de 9 a 12 y de 15 a 18. v20

ALQUILASE amplio local calle Chacabuco 846 al 42, con dos entradas, dos vidrieras y comodidades para familia, en 150 pesos, tratar Arenal 912. v19

ALQ. PASAJE FLORIDA 269, 271, 273 y 275, y S. Martín 262, 264 y 266, hall end. o total, sup. 1500 m. c., 46 o. de luz los exteriores e interiores, entr. p. carruajes, acepto socio p. explotar cualq. negocio.

CORRALON con dos piezas para lo caballos, pieza y cocina alquilo con cria 140. v20

DEPOSITO amplio cerca P. Mayo, se alquila; tratar Defensa 453. Roca 10. v21

DOS SALAS y pieza contiguas, alq., ideal para escritorio Sarmiento 1144. v20

ESCRITORIO alquílase en Rivadavia 885 casa de apartamentos Barrafianno.

ENTREPISO, capl local de 7x20, se alquila; Rivadavia 2556. v22

ESCRITORIOS cómodos alquílanse baratos; Sarmiento 917.

ESCRITORIOS A LA CALLE ALQUIlanse, Sarmiento 2 2o. piso. v21

ESCRITORIO y SOLEADO SE ALQUILA, Sarmiento 565.

ESCRITORIOS, a la calle se alquilan, Lavalle 1312. v20

ESCRITORIOS CON TODA CLASE DE comodidades, se alquilan, Alsina 1828, tratar Olano y Compañía. v29

ESPLENDIDO local se alquila, calle Bolívar 761, con 500 metros cuadrados. Tratar Perú 752. v24

EN FRENCH, F. C. O., alquilo amplia casa para negocio en punto inmejorable, tratar en French con Onofre Martorell. v23

GALPONES, DOS, AMPLIOS, DEP. O G'nal alq. Tucumán 60.

GRAN SALON ENTREPISO Y SOTANO, alq. Callao y Sarmiento, por infs. a Perey Grandr, y Cía. 25 de Mayo 158. v22

GARAGE SE ALQ. capacidad 8 autos y cinco habitaciones, con comodidad también para alojar caballos, Canning 3171. v20

GRAN LOCAL nuevo 12x50 vs fábricas depósitos, con casa familia alquilo Puentecito 2316, 1 cuadra Vieytes.

GALPON y 2 piezas, gran salón y 2 piezas altos, galpón, se alquila a industria o depósito, Montevideo 518, 530 y 616.

LOCAL y dos piezas para garage o carnicería, alquilo, Laguna 1155.

LOCAL PARA NEGOCIO ALQUILASE; Libertad 94.

LOCAL amplio, con habitaciones se alquila, vería todo el día, R. Peña 1378.

LOCAL MODERNO amplio sótano alquila, Lau, Corrientes 1463, llaves portero. v23

LOCAL amplio, alquilo barato, cedo; tratar en el mismo, Perú 116.

LOCAL nuevo, sótano, comodidades alquilo; Sáenz Peña 468, llaves port. 464.

LOCALCITO central tranviario por 30 $, Bolívar 375, cigarrero.

LOCALCITO con vidriera, cedo. Alquiler 60 $. Corrientes 411. v19

LOCAL central p. negocio, 300 mts. cuadrados, alq., Moreno 1267. v19

LOCAL PARA FABRICA en Alvarez Thomas 248, Chacarita. Se alquila parte de este local. Muy apropiado para fábrica de ropa blanca u otra industria que exija buena luz y limpieza. Bien ubicado para obreros y obreras. Tiene todas las comodidades modernas: luz, fuerza motriz, gas, teléfono y comodidades para ambos sexos. Alquiler moderado. Visitas de 8 a 11.30 horas, cualquier día hábil. v24

ALQUILER de LOCALES y ESCRITORIOS

LOCAL con sótano 12x35 v. c., alq., Tacuarí 1158/60, tratar al 1156. v20

LOCAL 65x7.50 metros, se alquila, Leandro N. Alem 1425. v24

LOCAL CENTRAL para casa mayorista, se alquila, Bmé. Mitre 1090-92, tratar Pueyrredón 592. v20

LOCAL grande, para negocio o industria, 2 vidrieras, sótano, electr., com., fila., de 14 a 17, Avellaneda 3025, Flores, alq.

NEGOCIO y 4 hab., alq. $ 160, teléfono e instalaciones, frasquero, Victoria 2209.

SE ALQUILA sala y dos piezas para escritorio, fallar, Venezuela 1248. v20

SE ALQUILA GRAN TALLER mecánico de carpintería, con maq., Alsina 2114.

SE TRANSFIEREN local e instalaciones, con comodidad; Entre Ríos 376.

SE ALQUILA escritorio grande, Belgrano 436, ascensor.

SOTANO MUY LINDO PARA DEPOSITO alquilo 100 $; Cerrito 1057.

SE ALQUILA pieza para personas solas o para depósito; Sarmiento 1442.

SE ALQUILA sala y antesala para escritorios; Uruguay 339. v21

SE ALQUILA un local de 15 por 12 metros, calle Corrientes 4600.

SOTANO se alquila para depósito, 60 $, Las Heras 3762. v20

SE ALQUILAN TRES piezas, para depósito o negocio; Tucumán 731. v20

SE ALQUILA UNA PIEZA PARA DEPOsito, México 701. v19

SE ALQUILA UN ZAGUAN; MEXICO núm. 712. v19

SE ALQUILAN 3 PIEZAS PARA ESCRItorio, Alsina 455. v30

SE ALQUILA local para casa importadora; altos y bajos. Solís 148-48. v19

SE ALQUILA UN CORRALON CON 7 pesebres, 2 piezas y altillo, $ 250; Teodoro García 2281. v23

SE ALQUILAN 6 amplias piezas para escritorios o para corta familia, planta baja; Venezuela 660. v19

SE ALQUILA sala y antesala, primer piso, para oficina, negocio, etc., al lado de Florida; tratar Corrientes y Libertad, zapatería.

SE ALQ. 3 ESPLENDIDAS PZAS. PARA escritorios, casa moderna, 1er piso, calle 25 de Mayo 171; hay ascensor. Unico inquilino. Tratar en la misma. v20

HOTELES, CASAS DE PENSION Y PENSION EN FAMILIA

VICTORIA 786, Hogina Pensión, lindas piezas para familias. v20

PRECIOS reducidos pensión, piezas pasaj., familia vasca; Defensa 553.

MAYO 861, pensión España Hotel, familia vasca, desde $ 4, mes $ 90. v26

LA PENSION PERU, piezas a caballeros, de $ 75 a 90, agua cal. Perú 674.

PRECIOS reducidos pensión, piezas, familia española, Corrientes 1262, 3o. d. v20

55 pensión, verdadera española, con cama 80, departamentos para familias y pasajeros, La Riojana, C. Pellegrini 348. v22

DARIA PENSION a caballero o matrim., pieza o sala, casa part., Alsina 667, 1o.

EN CASA DE familia daríase pensión a dos o tres caballeros o señoritas solamente; Rodrigues Peña 1413.

FAMILIA respetable da pensión especial, independencia 2713.

HOTEL PENSION, comodidades para familias y pasajeros, Rivadavia 3060. v20

[illegible] VALCARCEL, C. Pellegrini 46, precios, cocina familiar. v21

HOTEL Corrientes 1619, piezas, sala, y comedor, muchas reform. y rebaja. v22

HOTEL MOLTO, Sarmiento 1424, piezas y pensión 3.50, hombres. Mateo. v20

HOTEL VIDAL, salas y piezas para pasajeros y se da pens., B. Irigoyen 278. v20

HOTEL Tacuarí, especial para filias. y pasaj. día $ 3.50, mes $ 75, pensión de 14 a 45, Tacuarí 136-142. v19

HOTEL NUEVA ESPAÑA, Victoria 1166, pensión c. p. $ 90, sin pieza $ 60; por día $ 4, piezas familia de 2 a 5 $, vinov.

PENSION francesa, con o sin pieza, se da; Belgrano 466, cuarto piso. v30

PENSION y pieza amuebiada a caballeros 55 $, en familia; Chile 414.

PENSION en fila, 25 $; con pza. 55 y 65 a matrim. o caball. S. Peña 119. v20

PENSION seria, piezas para 1 a 2, comida sana, S. del Estero 351. v21

PENSION PEREZ, $ 45, con cama 75 y 80, c. buena y sana, Cangallo 845. v20

PARA FIN DE MES, SE DESEA DAR almuerzo hasta tres personas mayores; tr. desp. de las 12. Independencia 3949, dt. B.

PENSION muy buena, se desea dar a caballero serio, casa de familia, Moreno 1626.

VIANDA ESPECIAL manda familia a domicilio, Independencia 2713.

CASAS, LOCALES Y PIEZAS BUSCADAS

ALEMAN, busca una pieza amueblada cerca 25 de Mayo, con pensión; a K. R., 200.

BUSCO buena pensión céntrica, pieza amueblada, para dos, en familia española, G. Victoria 939. v20

BUSCO UN LOCALCITO CON COM. FAM para venta pan y comestibles, por arta a P. Miguel, Humberto I 2472. v20

BUSCO SALA A LA CALLE, BAJA, central, sin cocina, ref. mutuas, es tbir lonado Cerrito 487.

BUSCO DEPARTAMENTO CHICO, sin muebles radio Santa Fe, Cerrito, Callao, Plaza San Martín, Carlos con condiciones, 25 de Mayo 81.

BUSCO pieza, para tres personas mayores, radio: de Garay a Humberto y San José a Bolívar, Espinosa a Cevallos número 1873. v21

BUSCO 1o. CASITA 3 A 4 PIEZAS CON jardín y demás comod para matrimonio, 2o., en casa quinta con amueb sin pens., único inq., barrio de 1 a del Tigre o Flores, ofertas J. M. 2115 Corrientes.

OFICIOS DIVERSOS PEDIDOS

SE PRECISAN peones prácticos limpieza cloacas; Cabildo 1866, y S. Fe 3430.

SE PRECISA oficial o medio sastre de medida, urgente, Mitre 413, Avellaneda.

SEÑORITA práctica escritorio y máq. se necesita; Paso 732, de 8 a 12.

SE PRECISA un pintor recuadrador; Goya 68, Rivadavia 3700.

SE PRECISA un caballerizo, Alcorta 1876

SE NECESITA peón práctico bodega, con óptimas referencias, Defensa 759.

SE NECESITAN aprendizas modistas, calle Sarmiento 1557, depto. D., 2.o p.

SE NECESITAN oficiales sastres de cuarto y pantalonerías medida; Brasil 1526.

SE NECESITAN lonceras, Viamonte 1555.

SE NECESITA ayudante sastre, calle Malabia 1480.

SE NECESITAN buenas aprendizas adelantadas de vestidos, Paso 444, dpto. 6.

SE NECESITA medio oficial carpintero. Dirigirse, Viamonte 509.

SE NECESITAN viajeras de camisas y armadoras, General Hornos 18. v29

SEÑORITA ayudante sastre competente, preciso, Rivadavia 2661, al fondo.

SE PRECISAN aprendiz y aprendizas adelantadas sastres, Piedras 463.

SASTRES planchadores, preciso, Viamonte 2061.

SASTRE oficial de señora, se precisa; Cerrito 1118.

SEÑORITAS y señoras necesito, arte cinematográfico, Belgrano 1712. v19

SE NECESITA medio oficial peluquero, San Martín 396, Quilmes. v19

SE NECESITA 1/2 oficial colchonero, comp. plaza y com., Venezuela 3301. v19

SE PRECISA aprendiza adelantada, para modista; San Juan 778. v19

SE NECESITAN dos operarias, para limpiar envases; Cangallo 2735. v19

SE PRECISAN aparadoras para criatura: calle Pavón 3154. v19

SEÑORITA esc. máq. y cuidar esc., 8 a 12, $ 40, por c. M. C. P., Perdriel 155, dep. 1o

SE NECESITA buen maestro pintor para automóviles. Inútil presentarse si no es competente. Solís 1853. v19

SE PRECISAN buenos oficiales sastres, con muestra, se paga 18, 20 y 22 $, sin prueba; Cabildo 2041.

SE PRECISAN dobladilladoras a mano, se paga bien, y una aprendiza; Moreno Nro. 2823.

SE NECESITA carpintero con herramientas, para estancia, cerca, tratar únicamente de 13 a 14, en Reconquista 484.

SE NECESITAN peones para todo trabajo, para estancia cerca, tratar únicamente de 13 a 14, en Reconquista 434

SE NECESITAN medio oficial y oficiala sastre de medida, **pago bien, trabajo todo el año; Sarmiento 1355.**

SE PRECISA para la campaña un carpintero práctico en carros, sueldo 120 pesos mm., casa y comida; Victoria Nro. 418, Fortunato Anzoátegui Ltda.

SEÑORITAS oficialas y medio oficialas competentes, se precisan para casa de confecciones de ropa de hombre; General Hornos 18, planta Constitución. v20

SE PRECISA una empleada práctica en almacén y artículos de campaña, se la pagará buen sueldo, ocurrir calle Rivadavia número 1436.

SE NECESITA un vendedor para artículos de bazar y menaje al por menor. Experiencia en el ramo y buenas referencias, absolutamente necesario. Dirigirse con detalles a Casilla 659. v20

TAPICEROS de muebles se precisan, Maple y Cía., Tucumán 2460. v24

TAPICERO para carrocería autos, necesito, Monroe 3975.

TIPOGRAFO bueno medio oficial, se necesita; San José 179.

TORNERO mecánico, competente, se necesita; Avda. La Plata 2140.

TINTORERO competente para nuevo, se precisa; Río Janeiro 852.

TORNERO mecánico, se necesita, Constitución 2717.

TIPOGRAFO medio oficial, que sepa algo minerva, se necesita; Chile 2150.

TALABARTERO oficial de carro, se precisa; Juan B. Alberdi 192.

TIPOGRAFOS de obras y diario, se necesitan, b. cond. Dirig. Pedro A. Hernández, 9 de Julio 896, S. Rosa, Pampa. v20

TIPOGRAFO medio oficial se necesita, práctico en periódicos, Lima esq. Venezuela.

TABLEADORAS para camisas de hombres, (taller eléctrico), se precisan; Harrods, Bs. As. L. S. Martín 871, 1o v20

TIPOGRAFOS, encuadernadores, maquinistas, ponepliegos de máquina norteamericana y un platinero, se necesitan, inútil presentarse si no son compet., Reconquista 271

VENDEDOR para sombrerería, que sepa conformar, preciso; Corrientes 1681 v19

VAINILLADORAS a mano, se necesitan con muestra, Sarmiento 616 v20

VISTERAS y armadoras, se precisan, Bmé. Mitre 1219. v20

VISTERAS p. camisas de hombres, (taller eléctrico), se precisan; Harrods Bs. As. Ldt. S. Martín 871, 1er. piso v20

VIAJANTES que deseen agregar un buen rengión a sus carpetas, se necesitan de 14 a 15 horas; Lamboru y Cía., calle Sulpacha 28.

ZAPATERO oficial cubano clavado y uno cosido y clavado Av. San Martín 1313

ZAPATEROS arman punta y base a mano, precisamos Medrano 216

ZAPATERO preciso, composturas, pago bien, Santa Magdalena 371

ZAPATEROS de Luis XV a mano, precios, Libertad 1077, al fondo

ZAPATERO preciso, buen oficial, para componer finas, Superí 1766 (Belgrano)

ZAPATEROS p. componer y nuevo, cosido a mano, occ., Juramento 2777 (Belgr.)

ZAPATEROS of preciso cosido a mano, hombres, Bmé Mitre 1384.

ZAPATERO Luis XV cosido preciso para señora, Corrientes 2277.

ZAPATERO armador de señora Luis XV y corriente Estados Unidos 2436

ZAPATEROS de Luis XV, clavado preciso 10, Garay 3812 v20

ZAPATEROS, armar y clavar de hombre, preciso, Hulmes 759

ZAPATEROS armadores de hombre preciso, Hulmes 759

ZAPATERO cinquista, coser Black, práctico, precisamos, Medrano 216

ZAPATEROS cinquistas asentar suela, precisamos Medrano 216

ZAPATEROS de varón clavado doy trabajo dentro y fuera, Santander 422

ZAPATERO de cintura se necesita, Hdo. de Irigoyen 1183

ZAPATERO preparador para la máq. de atacar se precisa, San Juan 1882

ZAPATERO oficial empapue muy competente Pasandú 1113

ZAPATEROS precio de varón, pago bien Carlos Calvo 1211

ZAPATERO oficial de niño cosido a Black necesito Corrientes 668

ZAPATERO escarpinista y aparadora preparadora se precisa Rivadavia 1782

ZAPATERO aprendiz cortador de suela, se precisa Almagro 261

ZAPATEROS armadores desformadores Luis XV bien precisos Nicaragua 4781

ZAPATEROS de varón cosido y clavado, precisos Bolívar 1063

ZAPATEROS armadores 1 de bien 1a San 3181

ZAPATEROS armar y aparar escarpín necesitamos Avda. La Plata 2418 v21

ZAPATERO armador de botcito se necesita Corrientes 3617

ZAPATERO oficial y 1a de competente precios, San Juan 1656 v20

ZAPATEROS escarpín y botín clavado se precisan, Bmé. Mitre 1115

ZAPATEROS armadores desformadores y Fin Mocho mec. E. Unidos 663 v20

ZAPATEROS armar y clavar trabajo constante, precios Humberto 2401

ZAPATERO para todo trabajo se precisa, Avenida La Plata 672

ZAPATEROS escarpinistas se precisan, Formosa 222

ZAPATEROS de niño, clavado se precisan, Carlos Calvo 1134

ZAPATILLEROS se precisan, Avenida La Plata número 1672.

ZAPATILLEROS precios, Avenida La Plata 1242

ZAPATEROS escarpín de criatura se necesitan, Cochabamba 2674

ZAPATERO oficiero Luis XV, necesito, Avenida Forest 500

ZAPATEROS, armar y clavar de hombre, preciso, Hulmes 759

ZAPATEROS armadores de hombre preciso, Hulmes 759

ZAPATERO cinquista, coser Black, práctico, precisamos, Medrano 216

ZAPATEROS cinquistas asentar suela, precisamos Medrano 216

ZAPATEROS de varón clavado doy trabajo dentro y fuera, Santander 422

ZAPATERO de cintura se necesita, Hdo. de Irigoyen 1183

ZAPATERO preparador para la máq. de atacar se precisa, San Juan 1882

ZAPATERO oficial empapue muy competente Pasandú 1113

ZAPATEROS precio de varón, pago bien Carlos Calvo 1211

ZAPATERO oficial de niño cosido a Black necesito Corrientes 668

ZAPATERO escarpinista y aparadora preparadora se precisa Rivadavia 1782

ZAPATERO aprendiz cortador de suela, se precisa Almagro 261

ZAPATEROS armadores desformadores Luis XV bien precisos Nicaragua 4781

ZAPATEROS de varón cosido y clavado, precisos Bolívar 1063

ZAPATEROS armadores 1 de bien 1a San 3181

ZAPATEROS armar y aparar escarpín necesitamos Avda. La Plata 2418 v21

ZAPATERO armador de botcito se necesita Corrientes 3617

ZAPATERO oficial y 1a de competente precios, San Juan 1656 v20

ZAPATEROS escarpín y botín clavado se precisan, Bmé. Mitre 1115

ZAPATEROS armadores de niño 1a

De Ricardo Sáenz Hayes

EL EJÉRCITO Y LA DEMOCRACIA

UNA ENTREVISTA CON PAUL BONCOUR

(Especial para LA PRENSA)

París, 1921.

Conversando, no ha mucho, con el general Percin, el ex jefe de la plaza militar de Lille, me dijo: "Cuando hable usted con Paul Boncour, toque el punto que atañe a las cuestiones militares y se dará cuenta usted de cómo un civil puede familiarizarse con esos asuntos técnicos y aparentemente inasequibles para los que no son del oficio..."

Una de estas mañanas he seguido el consejo del general Percin, con lo cual me ha sido dable conocer un nuevo e interesantísimo aspecto de la personalidad de Paul Boncour. Tratándose de un abogado de nombradía, y, en consecuencia, muy solicitado, no se ha dejado ganar por las tareas absorbentes de su profesión, de suerte que hay en Paul Boncour una agradabilísima y feliz reunión de hombres que realizan el milagro de no hacerse daño entre sí, sino que, por el contrario, contribuyen, cada cual por un camino distinto, a perfilar las aristas de su poliédrica personalidad. En efecto, hay en Paul Boncour un hombre dotado de un excepcional sentido práctico que le permite actuar con lucimiento en el foro y en la Cámara de Diputados; pero eso no tiene nada que ver con el otro Paul Boncour que busca los placeres estéticos, y que sabe gustar, como Jaurés, de la pintura y la música. En la acción hace frente a todas las realidades, pero sabe substraerse en el momento oportuno para hablar de ensueños y fantasías, para hacer el elogio de una tela de Delacroix o de un dibujo de Ingres...

Cuando estalló la guerra, Paul Boncour actuó como oficial de la territorial, nada menos que en el estado mayor del general Gallieni. Ese es, sin duda, su mejor título de idoneidad para tratar sobre las cuestiones que se vinculan con la organización militar de Francia. En el ameno y amargo libro de Victor Margueritte, "Au Bord du Gouffre", hay una página que hace honor a Paul Boncour. Era en los últimos días de agosto de 1914, y tratábase de dar a París el atrincheramiento que le faltaba. El general Gallieni, en posesión de su puesto de gobernador militar de París, al punto vio con claridad. "Gallieni, escribe Margueritte, fué el primero en comprender el carácter industrial de la guerra: la mano de obra militar no era suficiente: pensó entonces en la mano de obra civil, y, para defender a París, hizo un llamamiento al pueblo parisiense. En su estado mayor tenía un oficial de la territorial, ex ministro del Trabajo, Paul Boncour, espíritu resuelto, simpático a la clase obrera. Encargado por el general Hirschaner, comandante de ingenieros, para que buscara voluntarios, fué directamente a la fuente: a la Bolsa de Trabajo. A los antimilitaristas de la víspera les pidió que trabajaran para salvar al París de la Revolución y de la Comuna. En el espacio de ocho días, 15.000 trabajadores, reclutados en los sindicatos, fueron enviados a la periferia, del campo atrincherado y apuraron las obras. Partían del Hotel de Ville, como los enrolados de 1792. En agosto de 1914 había un poco de fiebre que en aquellas grandes jornadas exaltaba los barrios obreros..."

En vísperas del gran debate parlamentario sobre la reorganización militar de Francia, me pareció oportuno entrevistarme con Paul Boncour, dada su especialización en estas cuestiones y, sobre todo, dado su carácter de autor del proyecto, que fija en ocho meses el período de instrucción activa en el ejército.

Aunque muy atareado, Paul Boncour se sometió a mi interrogatorio, hablando largo rato con su palabra fluída y elegante siempre. He tratado de reconstruir nuestra conversación:

—Los fundamentos de mi proyecto de ley puedo sintetizarlos con algunas consideraciones de carácter general, que usted, por lo demás, debe conocer, pues son ideas democráticas brillantemente expuestas por Jaurés en su libro "L'Armée Nouvelle", y el grupo parlamentario al cual pertenezco.

"La guerra ha demostrado, en primer término, que ella pone en juego todos los resortes de la nación y de la actividad humana. Para triunfar, la producción industrial no es menos importante que las cualidades estratégicas de los jefes y el coraje de los soldados o la organización militar propiamente dicha.

"Desde el primer momento los viejos cuadros recibieron un rudo golpe. Vióse entonces cuán grande había sido el error de no haber previsto la producción de armamento y de haber cerrado, el primer día de la movilización, todas las fábricas de guerra. En esa forma se prepararon las dificultades inextricables para el día en que fué necesario organizar de prisa todo cuanto no se previera a tiempo. También advirtióse que para la defensa del país no bastarían las tres clases de jóvenes puestos en pie de guerra

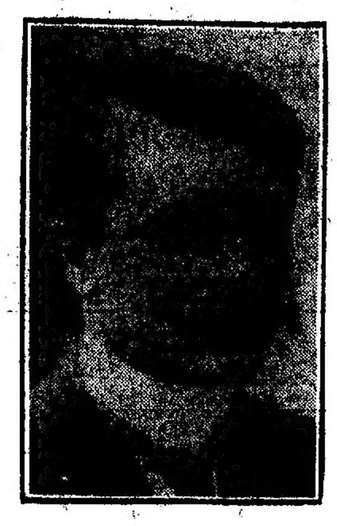

Maître Paul Boncour

por la ley de tres años, porque detrás de esas clases la organización de las reservas dejaba mucho que desear.

"Puede afirmarse hoy, sin temor de ser desmentido, que si la nación hubiera escuchado la voz de aquellos que le aconsejaban la organización de su defensa sobre la base de las milicias, es decir, si hubiese preparado la utilización metódica de todas sus reservas, Francia habría resistido victoriosamente a los golpes del enemigo sin el desastre de Charleroi. La masa armada que Alemania arrojó sobre Bélgica y Francia en las primeras semanas de la guerra, habría encontrado otra masa armada superior en número, y como, a no dudarlo, habría sido también superior por el armamiento, se habría obstruído el camino, quebrando su impulso.

"Nuestra organización militar fué necesario cambiarla bajo el fuego del enemigo. La distinción entre activa y "reserva" desapareció bajo la presión de los acontecimientos. Se comprendió la necesidad de utilizar mejor las aptitudes de cada ciudadano para adaptarlas a las necesidades de la guerra. Se comprendió, con alguna pena, que no era necesario dar a un gran químico el empleo de guardavía, y que los oficiales de reserva podían prestar iguales servicios que sus camaradas de carrera.

—¿Cree Vd. que esas ideas se han abierto camino en el país?

—Creo sinceramente que hay que licenciar lo más pronto posible las clases que actualmente se encuentran bajo banderas. Alemania ha fijado ya el tipo de organización militar adaptado a las exigencias de su situación y a las condiciones impuestas por el tratado de Versalles. Ahora somos nosotros los que tenemos que modificar el sistema que nos rige, sistema anticuado y deplorable. Yo no sé si estas ideas, a pesar de las enseñanzas de la guerra, se han abierto camino en Francia. Puedo asegurarle, eso sí, que nuestros más fervientes demócratas, educados en la experiencia política de la historia, no han dejado de denunciar y de combatir el peligro de los ejércitos de profesionales mientras afirmaban la insuficiencia de esa concepción para asegurar la defensa nacional. Descartado el principio de los ejércitos de profesionales sobre la base del reclutamiento voluntario, sólo queda la conscripción (fórmula de igualdad de los ciudadanos ante la ley y de la defensa nacional total).

"La conscripción en sí puede alistar un ejército de agresión. Aplicada como lo estaba antes de la guerra, llevaba a la constitución de ejércitos preparados para la violencia rápida. Ese era el fin de los largos períodos de servicio, considerados por los jefes militares como la mejor escuela del soldado y como el medio más eficaz de asegurarse el mayor número de fuerzas activas, pero es también la base del ejército nacional defensivo con un período de tiempo reducido.

Mi Boncour, ya en pleno dominio del tema, o para decirlo con más exactitud, bajo la influencia de las ideas que le son familiares, me llamó la atención sobre un punto, de suyo interesante.

Observe usted que el carácter agresivo de la conscripción no depende de ella misma, depende, ante todo, del sistema político al cual sirve. Si los gobiernos desean someterla al servicio de la violencia diplomática y de otros designios poco tranquilizadores, corresponde al pueblo impedirlo, exigiendo que la conscripción sirva exclusivamente para la defensa del país. Para que los medios de defensa no se conviertan en medios de agresión, las democracias deben vigilar celosamente el desarrollo de su régimen militar. Debemos empeñarnos para qué el ejército no viva aislado de la vida de la nación, y vigilar, sobre todo, para qué no aparezca la casta militar. ¿Cómo evitarlo? Permitiendo qué el ejército se mezcle a la vida general de la nación, de suerte que los soldados-ciudadanos puedan participar, como los oficiales, en la actividad política y nacional del país ejerciendo los derechos del ciudadano, inclusive el derecho de voto. En esta forma, valiéndome de una expresión de Jaurés, "la nación armada será la nación justa", en el exterior como en el interior.

"Por lo demás, no se me oculta que mientras la Sociedad de las Naciones no llegue a crear su fuerza internacional de sanción, los pueblos tendrán que elegir entre el ejército de profesionales y el ejército defensivo de la nación. Francia, yo lo creo y espero, permanecerá fiel a esta última concepción.

—Tampoco le conviene a Francia gastar mucho en presupuestos de guerra—dije yo, aprovechando un silencio de mi interlocutor.

—Ciertamente, respondió con vivacidad Paul Boncour. Está en el interés de Francia aligerar sus pesadas cargas para curar sus heridas, para recobrar sus fuerzas económicas y reanudar, como antes, su trabajo fecundo...

"Sintetizando, diré a usted que nosotros somos de opinión que la organización militar de Francia debe evolucionar con las condiciones de la política internacional y con la evolución de la Sociedad de las Naciones. Hemos descartado la idea de un ejército de profesionales por la enorme carga que significaría para el presupuesto de la nación. Con la organización que nosotros proponemos necesitamos el reclutamiento regional que nos daría un efectivo instruído y disponible para colocarlo frente a los 100.000 soldados de profesión que constituirán el ejército alemán.

—¿Cuántos hombres tendría Francia según su proyecto?

—Doscientos mil hombres. Y ya que hemos llegado a nuestro proyecto, he aquí sus principales características:

"Servicio total: veintiocho años;

"Llamamiento de las clases: a los veinte años, en dos series:

"Instrucción activa: ocho meses;

"Períodos de 15 días de instrucción complementaria: cuatro.

"Ningún llamamiento para las seis últimas clases;

"El enrolamiento voluntario estaría exclusivamente reservado para la caballería, el ejército colonial y algunas especialidades del ejército metropolitano.

"Permisos durante el período activo: treinta días."

"Para que la explicación de nuestro proyecto sea completa, debo decir que durante tres meses los jóvenes soldados recibirán la instrucción cerca de sus domicilios. Durante los cinco meses siguientes serán trasladados a la frontera o a la región renana. En este período que se aplicarán los 30 días de permiso acordado. Del contingente anual de 200.000 hombres, se tendrán 100.000 en la frontera, de julio a noviembre, y los otros 100.000 de enero a mayo.

"Ahora sólo me resta decirle que el proyecto de ley presentado por nosotros es un proyecto de transición. El período de ocho meses que fijamos para el servicio de instrucción activa ha sido calculado en razón de los gastos y de las dificultades que son el resultado inmediato de la guerra; pero a medida que el tratado vaya siendo aplicado, y a medida que el país encuentre en el ejercicio de su ley militar nueva una doble seguridad espiritual y material, entonces buscaremos la manera para que el servicio de instrucción activa pueda reducirse a cuatro meses."

Había trascurrido una hora de conversación constantemente interrumpida por el teléfono. Los clientes de maître Boncour no le dejan un instante de reposo. Pero él los atiende a todos, sonriendo, amable y paciente, engareciéndoles, eso sí, que se expliquen en pocas palabras. El estudio de maître Boncour tiene mucho de confesonario. Por allá pasan los que tienen una inquietud moral cualquiera o los que obedecen a un simple afán de confidencia y no se quedan, quietos hasta que no revelan sus secretos. Esta imperiosa necesidad de buscar a alguien para comunicarle las propias emociones alegrías o dolores, es un fenómeno psicológico que explica suficientemente cómo perdura la confesión de los católicos. Maître Boncour realiza cumplidamente el tipo ideal de confesor laico. Tiene la cabeza prematuramente encanecida, lo cual da a su semblante rasgos de abate joven y sentimental. Sería de lamentar si no escribiera algún día sus memorias.

Ricardo Sáenz Hayes

LUIS III, EX REY DE BAVIERA

† ayer en Hungría

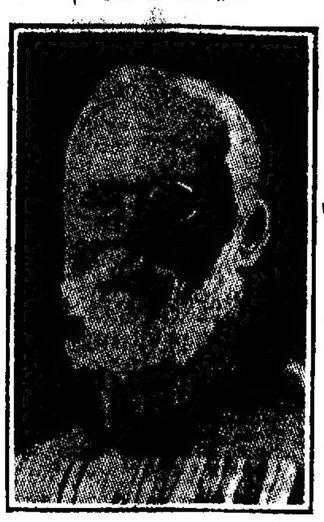

Hace casi un año, el 9 de noviembre de 1920, los diarios del mundo anunciaron el fallecimiento del ex rey Luis III de Baviera. La noticia resultó incierta. El ex soberano permaneció tranquilo, no en Suiza, como se decía, sino en Baviera, donde la monarquía tiene siempre muchos partidarios y donde hasta los republicanos aprecian al popular anciano, el último rey de la dinastía que reinaba desde hace más de mil años.

El telégrafo anuncia ahora que Luis III falleció en Hungría y es esta una circunstancia que no puede menos de llamar la atención. Hungría y Baviera son hoy día los dos países de la Europa central donde las ideas monárquicas tienen más hondas raíces. Munich es el centro de los monarquistas en Alemania, como Budapest lo es en el ex imperio de los Habsburgos. ¿Obedeció el viaje del ex rey a Hungría a algún plan preparado por los monarquistas de los dos países? En todo caso, su muerte ha venido a desbaratar tal plan, si ha existido, tanto más cuanto que el fracaso de la reciente aventura del ex emperador Carlos debe haber sido una dura lección para los partidarios de la monarquía. Es más probable que Luis III haya querido sustraerse a la agitación de que es centro Baviera y descansar en el país en que pasó tan buena parte de su lejana juventud.

INSTRUCCION DEL EJERCITO

TERMINACION DEL AÑO MILITAR

LOS EJERCICIOS DIVISIONALES

En cuatro divisiones de ejército han comenzado los ejercicios divisionales, con los cuales se da término a la instrucción de la clase y, por consiguiente, al año militar, el que de acuerdo con lo dispuesto por el Ministerio de Guerra, debe finalizar el 30 del corriente, para proceder al licenciamiento de los conscriptos de la clase de 1900 inmediatamente después.

Poco resultado en lo que respecta a la instrucción general del ejército se ha obtenido en el corriente año por diversas circunstancias, a lo que no son ajenos los licenciamientos prematuros, la gripe que atrasó el alistamiento en su período principal los frecuentes licenciamientos ordenados después por la superioridad y que han reducido considerablemente los efectivos y la presencia de los jefes y oficiales en las innumerables intervenciones federales de provincias, restándolos a las filas.

El hecho de que una de las cinco divisiones no pueda realizar maniobras ni simples ejercicios por estas dos últimas causas, muestra a las claras cuál es la situación del ejército en la actualidad y con qué instrucción pasará a las reservas la clase actualmente en las filas.

La primera división de ejército después de una laboriosa gestión se ha visto obligada a constituir de su propósito de realizar maniobras en el Tandil o el Monte a pesar de correr poner a ello este año ejercicios de esa categoría y se ha trasladado al Campo de Mayo donde efectuarán ejercicios de escasa importancia. Estos ejercicios terminarán el 28 del corriente con varios trabajos de destacamentos, en cooperación con tropas de la segunda división de ejército. Por lo pronto, debido a las 8 altas caídas desde que están las tropas allí no se ha podido iniciar esos trabajos.

Las unidades de la segunda división entrenando con utilizando ejercicios con unidades en los que se aplicarán los reglamentos del servicio de campaña y tiro de combate una de los cuales quizá el más importante lo integra hoy por el regimiento 2 de caballería que manda el teniente coronel Alfredo Correa cuerpo que constituído con todo su efectivo en un escuadrón en pie de guerra hará un "raid" de varios días hasta Chivilcoy. En ese recorrido se aplicarán todos los servicios que corresponden a una arma en campaña tales como exploración lejana reconocimientos de caminos y cursos de agua, voladura de puentes, levantamiento de croquis etcétera. Las demás unidades de esta división como lo dijimos anteriormente, realizarán ejercicios aislados de su arma respectiva.

La tercera división de ejército ha comenzado igualmente sus trabajos finales siendo el más interesante la concentración de tropas de caballería en El Federal para hacer ejercicios de conjunto con unidades en pie de guerra. Los demás cuerpos, algunos en forma aislada y otros en conjunto con otras unidades de otra arma harán trabajos hasta que el personal de jefes y oficiales pueda ejercitarse en el comando.

En la cuarta división de ejército se ha logrado reunir las tropas de sus diversas guarniciones en el lugar llamado el Potrero de Garay, donde podrán realizar trabajos de conjunto, al mando del coronel Chiponi, pues esta división no tiene actualmente jefe titular, por haberse comisionado al general Carlos M. Fernández para ir a estudiar asuntos administrativos a Europa. Una vez que esta división termine sus ejercicios, que será el 28 del corriente, se realizará la jura de la bandera en conjunto, por los contingentes de las diversas unidades, debiendo concentrándose después cada regimiento hacia su respectiva guarnición.

A esto se reducen los ejercicios del ejército en el corriente año, bien pobres por cierto, y a base de los cuales deben ser clasificados los jefes y oficiales en sus condiciones para el comando de tropas y en vista de los próximos ascensos. Como se ve no habrá en ninguna división maniobras propiamente dichas con la particularidad de que en una de ellas al menos se harán ejercicios por las razones apuntadas cosa que ocurre por primera vez de varios años a esta parte.

De RAMIRO DE MAEZTU

ESPAÑA EN MARRUECOS

LA OPINION DE PI Y SUÑER

LOS OBSTÁCULOS INTERIORES

(Especial para LA PRENSA)

Madrid, septiembre de 1921.

Ha de empezar el corresponsal con la sencilla declaración de que, en opinión suya, España debe encargarse de pacificar la zona de Marruecos que le fué encomendada por el tratado de Algeciras, y de que esta misión no rebasa, a su juicio, las capacidades económicas y militares del país. Con esto queda dicho que el sentimiento del corresponsal sobre el problema de Marruecos coincide con el de la generalidad de los políticos y de los militares españoles, aunque difiere — y la divergencia es esencial — de las razones en que este sentimiento se expresa, y no sólo de las razones, sino de los fines a que ha de orientarse la acción española en Marruecos. Pero la honradez informativa obliga a añadir que este sentimiento no es compartido por la masa general del pueblo español, que si no protesta de un modo eficaz contra la acción militar en Marruecos es porque ha perdido la costumbre de protestar con eficacia contra nada, pero que antes se alegraría que entristecería de abandonar Marruecos a los moros. Así que don Augusto Pí y Suñer interprete a mi juicio, exactamente el sentir popular cuando dice, como ha dicho recientemente:

"Está ya lejos la guerra de Africa de O'Donnell y Prim. Envuelta ahora España, desde mucho tiempo, en una aventura militar que no interesa al pueblo, se repiten periódicamente, casi cada año por estos días, episodios más o menos sangrientos, y entonces solamente, y por unas semanas se conmueve la opinión. Después, vuelven las cosas a su tono normal y ya nadie más que los interesados se acuerdan de Marruecos hasta el año que viene. El recuerdo de lo de este año será, no obstante, más duradero! En tanto, va destruyéndose nuestra economía, desequilibrada por un esfuerzo superior a la capacidad de la hacienda española, y sigue continuo el lento sacrificio de vidas, en una guerra de conquista contraria a la voluntad del país. Así se comprende que no ya en Cataluña — cuya opinión se ha pronunciado siempre, acerca de este punto, con toda claridad — sino en toda España, sea visto con desagrado el larguísimo proceso de nuestra intervención. Tal es — ¿quién osaría negarlo, a pesar del ficticio entusiasmo en estos momentos? — la opinión general; pero en España la opinión, la verdadera opinión, no tiene medios, ni tiene vigor para manifestarse".

A estas palabras sólo puede oponérseles un reparo, y es el de que el señor Pí y Suñer cae en error si se figura que la opinión "general" se manifiesta en otros pueblos ante ocasiones semejantes, con mucha más energía que en España. Voy a decir aquí una cosa que parecerá exagerada, y es que la opinión de los países beligerantes en la gran guerra no se manifestó de otro modo que como ahora se manifiesta la opinión española. La mayoría de los gobernantes, secundados por la prensa, se mostraban partidarios de la acción militar, y el pueblo se dejaba llevar, pero sin ocultar su deseo, al hablar en voz baja, de que la guerra concluyese cuanto antes. Fuera de las clases gobernantes, de los militares y de los periodistas, no he encontrado a casi nadie en Inglaterra, Francia y Bélgica, durante la guerra, que no estuviese deseando la paz a todo trance. Los pueblos querían la paz, pero, por lo mismo que no querían más que la paz, eran igualmente incapaces de sublevarse para exigirla, salvo en el caso de Rusia, que fué un caso de descomposición.

Pero el hecho de que los pueblos quieran la paz no fué obstáculo para que tuvieran razón los gobernantes de los países victoriosos al mantener a los pueblos en la guerra hasta tanto que se hubieran conjurado los males mayores que la confesión de la derrota habría traído aparejados. En este caso de Marruecos, el hecho de que el señor Pí y Suñer interprete el sentimiento pacifista de la masa general del pueblo no significa tampoco que no deba plantearse el problema moral de rectificar su sentimiento. El señor Pí y Suñer no es un de esos hombres del montón en quienes puede excusarse, ya que no justificarse, el abandono a ese elemental egoísmo que inspira generalmente los sentimientos de las muchedumbres. No es solamente un escritor y un pensador distinto sobre quien pesa, como la fué Pí y Margall con quien le unen semejanzas numerosas, sino que lleva a la política una liberalidad de juicio superior a la de su gran predecesor en federalismo, porque aunque el espíritu de don Francisco era singularmente contenido y dueño de sí mismo, no dejaba por ello de ser dogmático al punto que podía preverse casi siempre lo que opinaría en cada cuestión determinada, en tanto que el de don Augusto es más libre, y cada vez que se asoma a un problema político lo hace con ánimo que recuerda el del médico que examina a un enfermo y que es, en efecto, el de un hombre de ciencia habituado a equivocarse y a rectificarse, porque en esto se diferencian los hombres de ciencia de los que no lo son: en que aquéllos se engañan y cambian de camino.

Lo malo es que esta vez no se ha asomado tanto don Augusto Pí y Suñer al problema de Marruecos como a las razones con que abogan en favor de la acción española sus partidarios. En esto no ha hecho bien don Augusto. Una cosa es la razón y otra, las razones. Durante la gran guerra no se me ocurrió ni por un momento aceptar las razones que daban los estadistas de los países aliados para justificar su posición beligerante; lo que no era obstáculo para que simpatizase con su causa, porque la verdadera razón de los aliados es que Alemania era ya antes de la guerra tan poderosa que una victoria sobre sus enemigos europeos le habría dado el dominio del mundo.

Así, en el caso actual, se vuelve el señor Pí y Suñer contra las razones de los africanistas, que son, a su juicio, de dos órdenes:

"Primera: Que por decoro colectivo, desde el momento que nos comprometimos en Algeciras, hemos de contribuir a la pacificación y civilización de Marruecos.

"Segunda: Que esta intervención puede acarrearnos grandes ventajas, bien sea por el prestigio internacional que haya de reportarnos, bien por los bienes materiales que la explotación de las riquezas de aquel país, en un porvenir más o menos remoto, nos proporcione".

Es muy fácil al señor Pí y Suñer deshacer estos dos argumentos. Respecto del Tratado de Algeciras dice que "Si equivocadamente hubo compromisos, más serio que exponernos a desastres como el presente es decir sinceramente la verdadera situación". La "verdadera situación", a juicio suyo, es que España "ha aceptado un papel que no podía desempeñar", porque los que "han dirigido los destinos de España se han hecho la ilusión de que podía actuar como nación de primera categoría, sin rendirse a las imposiciones de la realidad".

Y en punto a las ventajas que puedan derivarse de la posesión del Norte de Marruecos, Don Augusto no sabe lo que: "pueda reportar en riqueza agrícola, ganadera y minera la zona de influencia española". Lo que sabe es: "los inmensos sacrificios que cuesta", así como que: "en el suelo y en el subsuelo de la península hay recursos innumerables que no se explotan y cuyo beneficio no costaría esfuerzo". De otra parte, frente a los que dicen que la posesión del otro lado del estrecho es estratégicamente indispensable a España, por constituir una cabeza de puente ideal sobre el Estrecho, el señor Pí y Suñer contesta: "He de confesar que nunca he podido comprender el argumento, ni lo que tenga que ver nuestra permanencia en Africa con la posesión táctica de una cabeza de puente". En cuanto a los argumentos referentes al equilibrio del Mediterráneo, que se vería perturbado por la ausencia de España, y a la necesidad en que España se encuentra de poseer Ceuta y Tánger para ser dueña de la entrada a su mar, el señor Pí y Suñer contesta que lo más probable es que todos estos argumentos no se funden sino en entelequias diplomáticas, y que, si hubiera alguna verdad en ellos "la soberanía de tierras y mares — salvo la de la propia patria, que se asienta sobre todo en la fuerza moral — no se halla nunca de hacerse efectiva por medios coactivos, es cosa teórica, que se desvanece al primer empuje de la realidad".

Tal es el razonamiento que dirige contra la acción española en Marruecos uno de los más eminentes españoles. Cuando dice Don Augusto que no podemos pretender alcanzar en Marruecos beneficios materiales que no podamos alcanzar en la península, tiene muchísima razón, a pesar de la inmensa riqueza de las minas del Rif. Este verano he recorrido la cuenca superior del Ebro y he podido ver que con el dinero que nos cuesta una semana o dos de guerra en Marruecos pudiera triplicarse tanto la zona regable por el Ebro como la cantidad de energía industrial que se obtiene del mayor de nuestros ríos y eso a pesar de que es también el menos desaprovechado de todos ellos.

El argumento militar en favor de la acción en Marruecos, tampoco tiene gran sentido. No hay sino pensar en lo que sería la posición del ejército español en Marruecos en caso de guerra contra potencia de superior marina. Basta considerar que ese ejército quedaría incomunicado con la base de la metrópoli para deducir que no podría servirnos de ningún apoyo, y que poner en Marruecos lo mejor de nuestras tropas equivale a quedarse sin ejército en caso de conflicto internacional, salvo en el caso de que estuviésemos aliados a una potencia naval capaz de garantizarnos las comunicaciones con el otro lado del Estrecho.

Tampoco puede aceptarse el argumento de que no tenemos más remedio que cumplir lo pactado en Algeciras, porque si este tratado nos impusiera, como cree el señor Pí y Suñer, obligaciones superiores a nuestras fuerzas, lo prudente y lo patriótico consistiría en denunciarlo cuanto antes.

Pero el verdadero argumento en favor de la acción española en Marruecos consiste en que el Rif es un país salvaje que se halla a la otra puerta, como quien dice, de nuestra vivienda. Durante siglos consecutivos ha sido empeño constante de todas las naciones civilizadas de la tierra el ir abriendo los caminos de los países que antes eran impenetrables a la civilización. Inglaterra ha cefido de cables y tendido la faz de la tierra. Si se le suman las demás potencias que la han secundado y se contempla su obra con una mirada comprensiva, se llega a interpretar la historia de estos siglos como un avance progresivo y continuo de la civilización en el planeta. Cada nación habrá realizado su obra. También España realizó la suya y con largueza, en los tiempos del descubrimiento y conquista de América, pero ahora resulta que uno de los contadísimos países que siguen cerrados al viajero curioso y al viajante de comercio es el Rif, y que este país, pequeño en extensión, se encuentra junto a España. ¿No ha de corresponder a España la función de pacificarlo y hacerlo accesible a la curiosidad y al comercio del mundo? Creo que no se puede contestar a conciencia sino afirmativamente.

En un caso habría que declinar este deber: en el de que su realización resultase superior a nuestras fuerzas. Pero se trata de un territorio de 24.000 kilómetros, el de dos provincias españolas, cuya población se desconoce, pero que excederá difícilmente de medio millón de almas. Por bravíos e indómitos que los rifeños sean, que lo son mucho, se trata de salvajes, desconocedores de los recursos que pone la técnica en las manos de los civilizados. ¿Cómo es posible que el problema de reducirlos a la paz supere a las capacidades españolas? He aquí el punto en que los hombres de la altura del señor Pí y Suñer, han de darse cuenta de la medida de sus responsabilidades. Porque sólo de una manera es posible que el problema del Rif se haga insoluble para España, y consiste en que los españoles eminentes no acierten a formular criterio en el asunto, y estén divididos y dividan al pueblo, de suerte que la división interna reduzca España a la impotencia.

Lo que sucede es que, sin confesarlo, el señor Pí y Suñer está pensando en los problemas interiores de España: en el dinástico, en el de centralización y nacionalismos, en la cuestión social, en el alejamiento entre militares y paisanos, en el de los sindicalismos y egoísmos burocráticos, en el hecho de que ésta va a ser la primera guerra en que van a verse obligados a pelear soldados de las clases ricas, que antes se redimían a metálico, en la falta de higiene, que nos puede costar tantas vidas, en que nos duimos poca maña para conocer a los rifeños y aun menos para asociarlos decorosamente a nuestra obra de gobierno; todo lo cual es ciertamente grave. Hay que reconocer que estos problemas internos complican desmesuradamente la actuación de España en Marruecos, pero no son el problema de Marruecos, por lo que no es acertado juzgar de un problema por los otros España, en resumen, está en Marruecos porque debe estar, y porque su acción no necesita rebasar sus posibilidades; pero España está casi interiormente. Su florecimiento económico no se ha visto acompañado de una reconstitución política. Todo lo contrario. Y ello es causa de que los diarios de Madrid estén dedicando dos o tres planas diarias a noticias de Marruecos que no deberían ocuparles normalmente, más de cuarenta líneas.

Ramiro de Maeztu

UNA PENA ARBITRARIA

FALLO DEL CONSEJO SUPREMO

En uno de los últimos números del Boletín Militar aparece un fallo del Consejo Supremo de Guerra y Marina, modificando la sentencia (recurrida) del Consejo de Guerra permanente para suboficiales y tropa del ejército. No obstante el "cúmplase" ya ordenado por el Poder Ejecutivo, vamos a examinarlo brevemente, para justificar el título de estas líneas.

En la compañía de disciplina del "Campo de los Andes" el soldado Enríquez dió muerte alevosa al soldado Mosquera, después de haberlo perseguido unos 80 metros. Durante la persecución, el cabo De la Rosa intervino y le ordenó pararse. El perseguido apuntando al cabo con un revólver cargado, le contestó: "Retírese, cabo" y continuó la persecución alcanzó a Mosquera y le dió una profunda puñalada que le causó la muerte.

El delito de homicidio está penado por el Código Penal ordinario, con presidio de 10 a 25 años, al que debe agregarse la sanción que corresponde a la agravante de la insubordinación a mano armada contra el superior. Según el mismo Código P. O. "si la víctima provocó el acto homicida con ofensas o injurias ilícitas y graves", la pena correspondiente será de 3 a 10 años de penitenciaría.

Según las resultancias del proceso: "No está probado" que el soldado Mosquera tuviera anteriormente con aquél, un cambio de palabras ni que le hubiera invitado a pelear, "por no haber constancia en autos", ni tampoco que le hubiera agredido a pedradas como pretendió en su declaración ante el victimario. No existía, por consiguiente, ninguna causa atenuante.

En consecuencia el fiscal del consejo de tropa solicitó para Enríquez la pena de 18 años de presidio a saber: 17 años y 8 meses (promedio de los términos extremos 10 y 25 años) más 6 meses por la insubordinación. El consejo lo condenó a 15 años de presidio, por ser éste el "máximum" del presidio determinado para los "delitos militares" por el artículo 525 del Código de J. M.

Ahí está el error en que ha incurrido el Consejo de Guerra de tropa, pues el texto del Código Militar especifica claramente la situación en su artículo 562, que trascribimos por su importancia en este caso.

"Los delitos por violación de la ley penal general o de una ley especial, cometidos por militares o empleados militares en las condiciones expresadas en el inciso 2º del artículo 11º se refiere a la jurisdicción de los tribunales militares) serán penados, respectivamente, con arreglo a las disposiciones del Código Penal ordinario o de la ley especial violada, salvo las modificaciones establecidas en los títulos siguientes".

Es bueno advertir que, en los títulos siguientes sólo figuran, con alguna atingencia al caso, los delitos en el desempeño de cargos, tales como los de abuso de autoridad. En los títulos anteriores sólo figuran los delitos de insubordinación. Es decir que en los casos de ofensas o heridas, el delito militar presupone la diferencia de jerarquía. Si la delincuencia es del inferior contra el superior, la pena es de muerte, cuando el insubordinado ha inferido al superior jerárquico, "herida o lesión grave".

En la causa que examinamos, el matador y el muerto son de la misma clase, luego, no existe ni abuso de autoridad ni insubordinación; el homicidio simple queda íntegramente comprendido en los dictados del Código Penal ordinario. El fiscal del tribunal inferior estuvo en lo justo, al aplicar al delito común del matador Enríquez, la pena prevista en el artículo 17 del Código Penal ordinario, reformado por la ley 4189.

El consejo de guerra de tropa, al aplicar el máximo de la pena determinada por el artículo 525, no se ha percatado de que los términos extremos de 3 a 15 años de presidio, se refieren a la represión de delitos militares y no a los delitos comunes, como es el del homicidio simple. Desde luego, en cumplimiento del artículo 752 trascripto, la sentencia debió aplicar, en primer término, las disposiciones del Código Penal ordinario, y sólo subsidiariamente las del Código de Justicia Militar para ampliar la pena relativa a la agravante de la insubordinación contra el cabo.

La sentencia recurrida por el fiscal y por el procesado fué elevada al Consejo Supremo. Según el "considerando 2º" del fallo de este tribunal, el señor fiscal general estima que "deducen la pena oídamente hasta hacerla encuadrar en los términos de la especial, es aplicar una pena arbitraria y crear un privilegio inconstitucional en favor de los militares, que pugna además con la igualdad ante la ley garantida por la Constitución Nacional". Por estas y otras razones que aduce, estima el fiscal general ajustada a derecho la opinión del señor fiscal recurrente y pide se modifique en ese sentido el fallo del inferior.

Pues bien, no obstante lo determinado por el fiscal general, el Consejo Supremo condena a Enríquez a la pena de 10 años de prisión mayor, por el "delito común de homicidio", con las agravantes de "insubordinación a mano armada", etc.

¿Cómo y en virtud de qué razones, el alto tribunal militar ha podido tan fácilmente, disminuir en cinco años la pena dictada por el consejo de tropa?

En primer término se funda en que "la verdadera causa del crimen consumado, no ha sido debidamente establecida y ella debe interpretarse, por lo mismo que se halla expuesta a duda, por la conciencia del magistrado, en favor del reo no obstante que todos sus antecedentes lo presentan como un delincuente contumaz".

La benignidad en las sentencias, es fuera de duda una virtud encomiable en la justicia humana, y con ese criterio hemos examinado siempre las causas militares, porque no sabemos hasta dónde llega la verdadera responsabilidad del criminal cuando se trata de elementos degenerados por el vicio, por la herencia o por otras causas ajenas a la voluntad y que hasta hoy escapan a la profilaxis social.

Pero, también sabemos cuan peligroso es torcer caprichosamente los dictados de la Ley penal, ante la inexistencia de atenuantes y, sobre todo con el recargo de la circunstancia agravante de la "insubordinación a mano armada", por que está de por

ESTADO DEL TIEMPO

CONTINUACION DE LA LLUVIA

Las condiciones atmosféricas mejoran

El tiempo lluvioso continuó anteanoche durante muchas horas y en algunos momentos cayó el agua con fuerza. La lluvia siguió por la mañana, después de las 8 horas y más tarde el cielo se despejó en parte al mismo tiempo que mejoraban las condiciones atmosféricas.

Según los datos del Observatorio, cayeron en los dos últimos días 20 milímetros de agua.

Anoche, el cielo estaba en parte nublado, soplaba siempre viento del cuadrante Este y la presión barométrica había subido bastante.

—

Informes de hoy recibidos ayer en la Oficina Meteorológica Argentina

BUENOS AIRES

Azul 12 milímetros, Bolsa M. 21, Campañas 8, Algarrobo 4, Altamira 8, Alvarez Jonte 6, Anasagasti 1, Avellaneda 26, Arrecifes 8, Arroyo Cruz 1, Arroyo Dulce 12, Asambleta 10, Avellaneda 2, Asturias 18, Atalaya —, Avellaneda 19, Ayacucho 21, Azul 3, Barracas 17, Bajo Hondo 2, Balcarce —, Barandiaran 9, Barracas 4, Barracas al Norte 4, Belloccq 18, Benítez 12, Blanes 1, Boca Carabelas 25, Bonifacio 8, Buchanan 8, Buratovich 2, Cabo de 1, Cabrel 3, Calfucurá 2, Campana 9, Cañuelas 4, Cap. del Señor 18, Cap. Sarmiento 6, Carabelas 9, Carlos Keen 18, Casalins 11, Castelli 9, Catán 14, Centenario 18, Comodoro Py 3, Cor. Brandsen 7, Cor. Dorrego 5, Cor. Laprida 2, Cor. Suárez 8, Cor. Vidal 3, Crotto 3, Cuarteles Carabelas 8, Curarú 27, Chajá 3, Chascomús 4, Chillar 7, De Bary 18, Defferrari 1, Delgado 16, Dionisia 11, 12 de Agosto 10, 12 de Octubre 16, Dolores —, Dragado 4, Ebgada 4, El Labal 9, Ensenada 12, Escobar 7, Esporta 8, Fauzón 10, Fernández 4, Ferré 7, Fitz Gerald 1, García 1, M. L. Gral. Alvarado 8, Gral. Alvear 16, Gral. Lamadrid 2, Gral. Sarmiento 2, Gilles 4, Gonnet 8, Gob. Udarte 4, Gorchs 1, Gouland 1, Guerrero 7, Hardoi 18, Hisaares 21, Ibáñez 3, Ingeniero Williams 5, Jiménez Irene 2, Jáuregui 2, Jeppener 3, Juancho 1, Kil. 30 16, Kil. 9 —, Kil. 12 —, 11, 5, Knabbé 1, La Caballa 2, La Floridad 2, La Niña 20, La Pinta 18, La Plata 6, Larramendi —, Las Flores 4, Las Heras 15, Las Marianas 10, Las Naurias 6, La Sofía 7, Lastra 8, La Verde 8, Libano 5, Libertad 9, Lima 6, Lobería 2, Lomas de Zamora 3, López Lecube 4, Los Angeles 12, Los Laureles 26, Magdala 20, Maipú 5, Marcos Paz 6, Mar del Plata 5, Martín García 1, Mercedes 4, Merlo 18, Miramar 18, Montezuma 58, Moreno —, 2, Moll 7, Monos 1, Monte Veloz 3, Monsalvo 2, Moquehua 8, Morse 10, Napaleofú

"LA PRENSA" DE SUS CORRESPONSALES PERMANENTES EN LAS PRINCIPALES CAPITALES

nudeo al precio de once o doce peniques la libra.

Ecos de la dimisión de Geddes

LONDRES, octubre 18 (United) — La renuncia presentada por el ministro de Trasportes, sir Eric Geddes, que fué aceptada por el rey, no tiene ninguna significación política, porque desde meses atrás se sabía que tenía el propósito de apartarse de las funciones ministeriales, para dedicarse a negocios particulares.

La misión en Rusia

LONDRES, octubre 18, (United) — Ha sido desautorizada oficialmente la noticia de que la delegación británica en Moscú abandonaría esa capital.

Donativo para la Liga de las Naciones

LONDRES, octubre 18 (United) — En la reunión de la unión de la Liga de las Naciones se anunció que lord Cowdray hizo un donativo de cincuenta mil libras esterlinas para la organización y gastos de propaganda de la Liga.

TURQUIA

CAMPAÑA GRIEGA EN ASIA MENOR

ACCION KEMALISTA

INFORMES OFICIALES

UNA PROTESTA TURCA

CONSTANTINOPLA, octubre 18 (Havas) — Los kemalistas atacaron violentamente en el frente de Afiun-Karahissar, en dirección de Bumbluparar, con el propósito de cortar la línea férrea que une Eskichehr con Esmirna, consiguiendo cortarla en dos puntos.

ANGORA, octubre 18 (Havas) — Allihsan bajá que se hallaba detenido en Malta, ha sido encargado de una misión en el frente.

ANGORA, octubre 18 (Havas)—Un comunicado oficial anuncia lo siguiente:

Al Norte de Eskichehr y en los alrededores de Tejedjiler, nuestra caballería infligió pérdidas al enemigo, al que rechazó.

En el sector de Afiun-Karahissa contra atacamos, causando al enemigo serias pérdidas. Nos apoderamos de armas y municiones e hicimos prisioneros.

ATENAS, octubre 18 (Havas—Un comunicado oficial, fechado el 15 del corriente, dice que en todo el frente de batalla reina tranquilidad.

CONSTANTINOPLA, octubre 18 (Havas)—El gobierno de la Sublime Puerta protestó ante los altos comisarios aliados, contra el reemplazo del alto comisario de Esmirna por un órgano del gobierno y contra la aplicación de las leyes helénicas en las regiones ocupadas, las cuales son contrarias a los principios del derecho internacional.

CONSTANTINOPLA, octubre 18 (Havas)—Según las declaraciones de un testigo extranjero, sobre 720 aldeas griegas de las regiones tabacaleras de Samsoun y Bafra, 420 fueron destruídas durante estos últimos meses, sus habitantes asesinados o deportados y el resto casi destruído.

COMISARIO DE LA ANATOLIA

ANGORA, octubre 18 (Havas)—El señor Fethy bey, ex ministro del Interior turco, ha sido nombrado comisario del interior de la Anatolia.

ACCIDENTE A IZZET BAJA

CONSTANTINOPLA, octubre 18 (Havas)—Izeet bajá, ministro de Relaciones Exteriores, ha sido víctima de un accidente por haber chocado el automóvil en que viajaba con un tranvía. Felizmente este accidente no ha tenido mayores consecuencias.

LA ASAMBLEA DE ANGORA

LONDRES, octubre 18 (Havas)—Se anuncia que Sepahdare Azzam, ministro del Interior de Persia, presidirá la delegación persa que concurrirá a la asamblea de Angora.

MISION KEMALISTA A LONDRES

CONSTANTINOPLA, octubre 18 (Havas) — La prensa de Anatolia anuncia que Rekir Samy Bey, saldrá próximamente para Londres, en misión especial del gobierno kemalista.

ALBANIA

EL CONFLICTO CON SERBIA

ULTIMATUM A ALBANIA

DIMISION DEL GABINETE

LONDRES, octubre 18 (Havas)—El "Daily Telegraph" anuncia que la versión de que los serbios atacaron a Albania apoderándose de cuatro aldeas, es auténtica.

El mismo diario agrega que el gobierno de Tirana ha movilizado a numerosos voluntarios, y que el ministerio de dicho Estado puede presentar su renuncia a consecuencia de las dificultades interiores que reinan en ese país.

LONDRES, octubre 18 (United) — Se anuncia la dimisión del gabinete albanés.

TIRANA, octubre 18 (United)—Infórmase que los serbios han estado operando en los sectores de Malessia y Jakova, y enviaron un ultimátum a las fuerzas albanesas pidiendo la evacuación inmediata del territorio.

VALONA, octubre 18 (United) — Infórmase que las avanzadas serbias ocuparon las localidades de Malessia, Jakova y Dvravezirtel.

TIRANA, octubre 18 (United) — El gabinete albanés que presidía Sirlani, al no poder hacer frente a la invasión serbia y a la insurrección, renunció en bloque. Se cree que habrá de organizarse un gabinete para la defensa nacional.

ROMA, octubre 18 (United) — Informan de Tirana que el ministro de Relaciones Exteriores, Evangheli, se encargará de la formación del nuevo gobierno de defensa nacional.

ROMA, octubre 18 (Especial)—Informaciones recibidas en esta capital indican que Yugoeslavia está concentrando en la frontera de Albania tropas formadas por ex soldados del general Wrangel.

Esas tropas cuentan con el apoyo de fuerzas de artillería.

RUSIA

LA NOTICIA DE LA MUERTE DE JOFFE

SU DESAUTORIZACION

REVAL, octubre 18 (Havas) — La oficina de informaciones para la prensa rusa desautoriza la noticia circulada, de fuente alemana, según la cual el señor Joffe, comisario del pueblo, habría sido asesinado.

Por lo contrario, la precitada oficina comunica que el señor Joffe reside actualmente en la localidad de Teshkent.

ASESINATO DE UN FUNCIONARIO

VLADIVOSTOCK, octubre 18 (Havas)—Ha sido asesinado en esta ciudad el representante de los soviets rusos, señor Tsetmilin.

Explotación de minas

MOSCU, octubre 18 (United)—El comité revolucionario de Siberia ha autorizado a los trabajadores norteamericanos que encabeza Mr. Haywood, para que exploten las minas que se hallan en la cuenca de Kuznets.

EN LA CAMARA DE DIPUTADOS DE FRANCIA

LAS INTERPELACIONES AL GOBIERNO

CRITICAS A LA POLITICA DE BRIAND

PARIS, octubre 18 (Especial) — El diputado M. Erlich interpelará al ministro de Justicia, M. Bonnevay, sobre el asunto de los cheques del emisario bolsheviki Zalewski.

Preguntará si fueron encontrados en poder de los comunistas arrestados, documentos relativos al envío de dinero desde Moscú, y su empleo en Francia, y si el sumario levantado con respecto al asunto Zalewski establece o no que los comunistas cobraron algunos de esos cheques. Preguntará también si las revelaciones hechas requieren un nuevo sumario.

Los comunistas interpelarán al gobierno sobre las elecciones municipales en el departamento de Charonne.

El total de las interpelaciones anunciadas asciende a cincuenta y cuatro.

PARIS, octubre 18 (United)—Una sesión extraordinaria del parlamento se realizará hoy a las 5.30, para tratar sobre las 44 interpelaciones pendientes. Se dice que el primer ministro Briand tendrá poca dificultad en obtener el voto de confianza y la licencia para ir a Wáshington.

Se calcula que obtendrá alrededor de 400 votos.

PARIS, octubre 18 (Havas) — El Parlamento reanudó sus gestiones. La Cámara de Diputados, a pedido del señor Briand, abordó la discusión de las interpelaciones sobre la política exterior.

PARIS, octubre 18 (Havas)—En la Cámara de Diputados, el señor Margaine lamentó la decisión de Ginebra que deja a Alemania una influencia considerable en la Alta Silesia y aprobó la resolución del señor Briand de trasladarse a Wáshington.

El señor Moutet, socialista, demostró el interés de todo el mundo en socorrer a Rusia y lamentó que la política impida al comité internacional que funcione.

El señor Briand replicó que se necesitaban garantías a fin de que los socorros no fuesen distribuídos mal y añadió que Francia no olvida que millares de rusos cayeron por la causa común.

El señor Moutet censuró la actitud política del gobierno de los soviets y pidió al gobierno que apoye los puntos de vista del señor Nansen.

El señor Daudet, realista, criticó la política de acercamiento a Alemania y censuró la supresión de las penalidades.

PARIS, octubre 18 (United) — En la sesión de hoy de la Cámara de Diputados, M. León Daudet atacó la política de Briand y de Loucheur con respecto de Alemania, acusándola de debilidad, pues hasta ahora no ha podido ser castigado el asesinato del mayor Montalegre en Alta Silesia.

Dirigiéndose a Briand, dijo:

"Estáis preparando la guerra futura de la revancha de Alemania".

M. Briand, contra quien el diario de Daudet, "L'Action Francaise", inició una violenta campaña personal llegando a atacarlo hasta en su vida privada, contestó:

"La política pacifista que seguimos os irrita, pero Francia no está dispuesta a otros como tampoco yo, que no me he irritado por vuestros insultos y calumnias".

M. Briand refutó las acusaciones de Daudet sobre el pacifismo, diciendo:

"Fuí yo quien presentó el proyecto de ley sobre el servicio de tres años antes de 1914".

El debate, seguramente durará más de una semana.

M. Briand completó casi todo el tiempo de la sesión refutando los cargos de Tardieu sobre la cuestión de las reparaciones. Briand sostuvo que la comisión había mantenido las cifras debidas por Alemania, a lo que Tardieu replicó, interrumpiéndolo, "¡Con el voto de los delegados franceses!" Briand, le contestó irritado: "Sí, pero vos dejastéis a Francia en situación de contar con un sólo voto de los cinco que teníamos".

Briand desafió a sus adversarios, manifestándoles que si deseaban una política belicosa no tenían otro arbitrio que el de derribar al gabinete antes del viaje del primer ministro a Wáshington.

"Si tuviese la menor duda, dijo, no emprendería ese viaje. Tengo la idea de llevar en el bagaje la completa confianza de la Cámara; pero se existe una gran mayoría que sea partidaria del alejamiento de Inglaterra no titubearé en renunciar inmediatamente".

PARIS, octubre, 18 (United) — El diputado M. Moutet formuló una interpelación en la Cámara a que pertenece, respecto al hambre que está azotando a Rusia y recomendó que se prestara ayuda inmediata a ese país sin tomar en consideración la situación política que existe entre Rusia y Francia.

Criticó también la designación del señor Nulens como jefe de la comisión que estudiará las circunstancias que se presentan a aquel país.

El primer ministro, M. Briand, intervino enérgicamente en el debate y declaró que no se había considerado para nada la situación política, porque se trataba de un hecho sencillamente humanitario.

Agregó que, Francia no se había olvidado de Rusia, su aliada a principios de la guerra, en la cual habían sucumbido millones de hijos de ese país; pero que, no obstante, era necesario tomar las garantías necesarias para asegurar la conveniente distribución de los auxilios.

El señor Moutet declaró que se habían dedicado millones a combatir a Rusia y que no podía creer que Francia le negara su ayuda en estas circunstancias.

El señor Daudet, realista, hizo también uso de la palabra y atacó vivamente al primer ministro por haber suspendido las sanciones económicas y modificado la política general establecida respecto de Alemania.

Los socialistas interrumpieron frecuentemente al señor Daudet, lanzándole variadas y ofensivas exclamaciones.

También se produjeron desagradables cambios de palabras entre el señor Daudet y el primer ministro.

PARIS, octubre 18 (Especial)—En los círculos políticos se anuncia que los republicanos de la izquierda votarán la moción de confianza que presente el gobierno.

ITALIA

EN LAS COLONIAS ITALIANAS

COLONIZACION DE LA SOMALIA

Impresiones del duque de los Abruzos

ROMA, octubre 18 (Especial)—El duque de los Abruzos conferenciará mañana con el ministro de Colonias, Girardini, a quien informará detenidamente sobre los resultados de los estudios y trabajos practicados en estos últimos meses en la Somalia Italiana, de donde el príncipe acaba de regresar.

En una entrevista con un redactor de "Il Messaggero", el duque de los Abruzos dijo que en estos últimos meses se había apresurado, en la Somalia italiana, la construcción de grandes obras que permiten afirmar que ha sido resuelto el problema de la navegación del Uebi Scebeli. Desde Afgoi se navega unos 200 kilómetros con remolcadores de regular calado, que arrastran grandes chatas, que trasportan, en pocos días, frutos del país y, en particular, sesamo y "dura".

Dijo el duque, además, que al salir de Mogadiscio, se había comenzado el dragado de otro trecho del Uebi Scebeli, a fin de hacerlo navegable, antes de diciembre, hasta Boluberti.

Se construirán, además, dos grandes diques que separarán el Uebi Scebeli del monte Maddei, así como dos grandes puentes que facilitarán las comunicaciones entre las dos orillas, a lo largo de las cuales se establecerán estaciones y cabinas para la acumulación de energía eléctrica, desde el momento que se piensa utilizar la fuerza motriz para la navegación en el Uebi Scebeli.

Agregó el duque que grandes extensiones de terrenos pantanosos y boscosos han sido trasformadas en zonas agrícolas; numerosos tractores y otras máquinas están roturando las tierras que serán destinadas para plantaciones de azúcar, algodón y otros productos tropicales de los cuales necesita la madre patria.

Uno de los técnicos que acompaña al duque de los Abruzos en sus viajes a la Somalia italiana, declaró que dentro de breve tiempo en el Benadir habrá la posibilidad de cobrar a unos 70 u 80.000 trabajadores y esto para los comienzos de los trabajos, pues todo el territorio puede cómodamente dar cabida a varios millones de trabajadores.

La sociedad industrial por cuenta de la cual el duque de los Abruzos ha emprendido sus expediciones y estudios en el Benadir, dispone de grandes capitales.

En los primeros trabajos se han gastado ya más de 20.000.000 de liras, habiéndose, además de la canalización del Uebi Scebeli, construído muchos edificios, casas de habitación para colonos, grandes almacenes y galpones, ferrocarriles de trocha angosta, aprovechamiento de fuerza hidráulica y todo lo necesario para desarrollar el programa de colonización que se propone la sociedad.

El duque de los Abruzos piensa regresar cuanto antes a la Somalia y en este nuevo viaje irá acompañado por otros técnicos y especialistas.

ROMA, octubre 18 (United) — El presidente del consejo, señor Bonomi, recibió en audiencia al duque de los Abruzos.

CUESTIONES OBRERAS

Huelgas parciales en la marina

NUEVOS SINDICATOS OBREROS

ROMA, octubre 18 (United) — El personal de algunas de las compañías de navegación subvencionadas por el Estado, se rehusa a aceptar un nuevo contrato de trabajo, en virtud del cual se reducen los salarios.

Una comisión de armadores visitó al ministro del Trabajo y Previsión, señor Beneduce, para informarle acerca de los perjuicios que sufren con motivo de las huelgas parciales.

El ministro contestó que el gobierno no podía intervenir en virtud de que se trata de una cuestión de salarios, y que sólo intervendría en el caso de que se produjeran disturbios.

ROMA, octubre 18 (Especial) — De Milán que la Confederación General del Trabajo, haciendo caso omiso de las advertencias que recibió en forma reservada de algunos de los que dirigen el movimiento comunista en la península, adoptó la resolución de seguir adherida a la Internacional de Moscú.

ROMA, octubre 18 (Especial) — Anuncian de Alba que la comisión organizadora del partido agrario continúa recibiendo numerosas adhesiones.

El movimiento para dar vida al nuevo partido es más intenso en los distritos del Piamonte, de la Liguria y del Trentino.

ROMA, octubre 18 (United) — Se halla reunido en la ciudad de Ferrara el primer congreso de sindicatos obreros organizado por los fascistas.

El delegado Rossi, en un informe que someterá a la aprobación del congreso, opina que el sindicalismo italiano debía tener carácter nacional, libre de toda clase de filiación partidaria.

ROMA, octubre 18 (United) — El gabinete autorizó un anticipo de un millón de liras para reanudar la construcción de la Biblioteca Nacional de Florencia y ocho millones para la construcción de viviendas baratas en las nuevas provincias.

Esto contribuirá a la solución del problema de la desocupación.

ACTUALIDAD POLITICA

Interpelaciones al gobierno

ROMA, octubre 18 (United) — Con la presencia en la capital de numerosos parlamentarios aumenta la actividad en los círculos políticos.

El diputado fascista señor Capanni, pedirá al gobierno que se proceda legalmente contra Nitti, basándose en las acusaciones hechas por el diputado Modigliani.

Federzoni nacionalista, pedirá al ministro de Relaciones Exteriores que se preocupe de la situación de los italianos residentes en Smirna, que se hallan a merced de las persecuciones griegas.

El diputado Luppi insistirá cerca del gobierno para saber qué medidas adoptará en contra del "trust" periodístico recientemente denunciado.

EL CONGRESO DE SOCIOLOGIA

Acuerdos adoptados

ROMA, octubre 18 (United) — El Congreso de Sociología que se halla reunido en Turín, se adhirió a la creación de una universidad internacional en Bruselas y también se mostró favorable a la fundación de un órgano político internacional bajo los auspicios de la Liga de las Naciones.

Antes de clausurar sus sesiones designó a la ciudad de Praga como sede del próximo congreso.

ACTITUD CENSURADA DE UN ALCALDE

Comentario del "Giornale d'Italia"

ROMA, octubre 18 (Especial) — El corresponsal en Bolzano del "Giornale d'Italia" informa a su diario que al ser presentado al rey durante una breve conversación, el alcalde de esa ciudad hizo alusión a "la opresión de que eran víctimas los alemanes radicados en aquellas comarcas".

El "Giornale d'Italia" en un breve comentario pone de manifiesto que jamás Italia oprimió pueblo alguno.

Al denunciar la actitud antiitaliana del alcalde de Bolzano, el citado diario pide al gobierno su inmediata destitución.

ROMA, octubre 18 (United) — Informan de Rizzolo (Sicilia) que el ciudadano Serafini fué mortalmente herido por el alcalde comunista Ettore Raimondi a raíz de un incidente que tuvo origen en una mina.

ROMA, octubre 18 (Especial)—Los diputados liberales-demócratas, presentes en la capital, en una reunión que celebraron hoy en una de las salas de Montecitorio designaron a Salandra para que interrogue al Gobierno respecto a las medidas que piensa tomar en presencia del discurso pronunciado por el alcalde de Bolzano.

FASCISTAS Y COMUNISTAS

Sangrientos choques

ROMA, octubre 18 (Especial) — En los distritos de la Toscana se han producido numerosos conflictos entre fascistas y comunistas.

En un choque habido en Cerreto Guidi resultaron muertos el teniente Gino Pacini, fascista, y el comunista Giuseppe Corsagni.

En la comuna de Pianello, provincia de Perusa, dos comunistas resultaron muertos.

ROMA, octubre 18 (United) Telegrafian de Arezzo que los "arditi del pueblo" con la cooperación de otros elementos extremistas prendieron fuego a los locales ocupados por los fascistas.

BODAS DE PLATA DE LOS REYES

Próxima amnistía

ROMA, octubre 18 (United) — El despacho de Turín dice que el alcalde y los asesores de la ciudad de Turín fueron recibidos por el rey en el castillo de Moncalieri.

El alcalde presentó al soberano un mensaje de augurios con motivo de sus bodas de plata.

ROMA, octubre 18 (United)—Anuncian los diarios que el día 21 del presente mes, con motivo de las bodas de plata de los soberanos, será promulgada una amnistía para todas las personas condenadas por delitos políticos.

HUELGA EN SIRACUSA

El asunto de las líneas de navegación

ROMA, octubre 18 (United) — De Siracusa comunican que continúa la huelga decretada como acto de protesta colectiva contra las disposiciones del gobierno respecto a las nuevas líneas de navegación Nápoles-Trípoli y Nápoles-Bengasi.

Debido a la paralización absoluta de los trabajos portuarios, el vapor "Tebe", procedente de Bengasi, no pudo realizar ninguna operación.

Grupos de huelguistas que habían invadido las oficinas de la compañía de navegación Sicilia fueron dispersados por patrullas de carabineros.

VIOLENTOS INCENDIOS

GENOVA, octubre 18 (Especial) — Comunican de Milán que el alcalde de Tribiano, en el distrito de Lodi, solicitó telegráficamente el auxilio del cuerpo de bomberos, por haber estallado un formidable incendio que amenaza destruir a toda la comuna.

La población de Tribiano y otras de las aldeas advacentes se hallan impotentes para dominar el incendio.

GENOVA, octubre 18 (Especial)—Telegrafian de Vicenza que estalló un incendio en una fábrica de toneles. Se valúan los perjuicios en mas de un millón de liras.

HOMENAJE A DOS EX COMBATIENTES

ROMA, octubre 18 (Especial) — De Udine telegrafian que los ex combatientes de aquel distrito ofrecieron una comida a los hermanos Giuseppe y Nicolo De Carli, que recientemente recibieron de mano del ministro de Guerra la medalla de oro al mérito militar.

Los hermanos De Carli, después del revés de Caporetto, se pusieron incondicionalmente a las órdenes del comando italiano y lograron desempeñar numerosas comisiones en los territorios invadidos arriesgando muchas veces su vida.

Los informes que los hermanos De Carli proporcionaban al comando italiano cada vez que regresaban de sus excursiones facilitaron la organización de la defensa y permitieron más de una vez desbaratar los planes del enemigo.

LA FLOTA EX AUSTRIACA

ROMA, octubre 18 (United) Dicen de Fiume que la flota mercante ex austríaca asignada a Italia en virtud del tratado de Saint Germain, y que hasta ahora figuraba en el registro del departamento marítimo de Fiume, pasará a la matrícula de Volosca, puerto italiano.

Dicha flota tiene un total de 500.000 toneladas.

El marqués Theodoli

GENOVA, octubre 18 (United) El marqués Theodoli, ex presidente de la comisión permanente de mandatos de la Liga de las Naciones.

Cámara de Comercio en Sofía

ROMA, octubre 18 — Se ha sabido hoy la creación en Sofía de una cámara italiana de comercio.

Misión comercial finlandesa

ROMA, octubre 18 (United) — Se ha informado oficialmente que una misión finlandesa llegará en noviembre próximo para negociar un tratado de comercio.

El nuncio en México

ROMA, octubre 18 (United) — El nuncio en México, monseñor Filippi, anunció su salida para Barcelona en el día de la fecha.

El pontífice le concedió una audiencia privada.

Conferencia sobre Dante

ROMA, octubre 18 (United) El senador Isidoro Del Lungo, presidente de la Academia de la Crusca, dió ayer una conferencia sobre Dante en el salón napoleónico del Palacio Real de Venecia.

Renuncia de Della Torretta al puesto en una comisión

ROMA, octubre 18 (United) El marqués Della Torretta comunicó al cargo que desempeñaba en la comisión encargada de la distribución de materias primas y que venía actuando en Ginebra. Se supone que la actitud del ministro de Relaciones Exteriores de Italia será la consecuencia a la desagrado con que en Italia han sido vistos los últimos sucesos de la comisión.

Fallecimientos

ROMA, octubre 18 (United) Fallecido en esta capital el general Giuseppe Mario, marido de la condesa Antonietta Widow del mariscal Bartolucci, el doctor Cipriano Chió, y el señor Emmanuele Grimaldo, consejero de la administración de la Compañía de navegación "Sicilia".

En Milán falleció el escultor Enrico Astori.

En Caserta monseñor Mario Palladino, obispo de aquella diócesis.

Electrización de una línea férrea

ROMA, octubre 18 (United) Informan de Verona que terminados los trabajos para la electrificación de la línea ferroviaria entre Caldiero y Tregnago, corrieron hoy los primeros trenes.

A ese acto asistieron las autoridades civiles y militares.

Conferencia de agencias de viajes

ROMA, octubre 18 (United) En el congreso internacional de la federación de agencias de viajes que se celebrará el 20 de octubre, estarán representadas: Argentina, Brasil, Uruguay, Estados Unidos, Italia, Francia, Bélgica, Suiza, Finlandia y España.

Noticia teatral

ROMA, octubre 18 (United)—Comunican de Milán que el estreno de la comedia "L'Uomo onesto", de Pietro Ottolini, resultó un fracaso.

Distinción serbia a Bonomi

ROMA, octubre 18 (United) La más alta condecoración serbia fué concedida al presidente del Consejo, señor Bonomi, en homenaje al tratado de Rapallo.

La conferencia de Porto Rose

ROMA, octubre 18 (United). El duque Romano Avezzana, el comendador Aurili y el doctor Jacomoni han sido nombrados para integrar la delegación italiana a la conferencia de Porto Rose, a celebrarse el 24 del corriente.

En honor del embajador brasileño

ROMA, octubre 18 (United) La Asociación Sudamericana, presidida por el doctor Cacace ofrecerá una comida al embajador del Brasil, señor Souza Dantas. El acto se realizará el 3 de noviembre próximo en los salones del hotel Excelsior de esta capital.

Cumpleaños de Bonomi

ROMA, octubre 18 (United) Hoy los miembros del gabinete celebraron el 48 cumpleaños del primer ministro Bonomi.

Viaje de un subsecretario

ROMA, octubre 18 (United) — El subsecretario de Colonias, diputado Asinari, salió para Trípoli a cumplir cierta misión oficial.

La comisión de investigaciones sobre la Guerra

ROMA, octubre 18 (United) — El diputado Carlos Carnazza ha sido elegido presidente de la comisión de investigaciones sobre la guerra en reemplazo de Meda que renunció. De Capitani fué elegido vicepresidente.

ALEMANIA

POLITICA INTERNA

SITUACION DEL GABINETE

PROBABLE DIMISION DE WIRTH

NUEVA YORK, octubre 18 (Havas) — Según informaciones de Berlín, la crisis ministerial parece inminente.

Los jefes conservadores y radicales se declaran convencidos de que los acontecimientos de las últimas 24 horas hacen inevitable la dimisión del señor Wirth.

Parece que dimitirá a la apertura del Reichstag, el lunes próximo, sin duda antes que de todas partes de Alemania lleguen informaciones sobre las reuniones de protesta por la decisión de Ginebra.

El cambio de opinión que se ha operado en Alemania está demostrado por el resultado de las elecciones municipales de Berlín, en las que los socialistas perdieron el contrador, por primera vez, desde la revolución.

PARIS, octubre 18 (Havas) — El corresponsal de "Le Journal" en Berlín telegrafía que el señor Wirth anunció a la comisión del Reichstag, que piensa dimitir apenas reciba la comunicación oficial de la decisión de Ginebra.

EL EX REY LUIS DE BAVIERA

SU FALLECIMIENTO

LONDRES, octubre 18 (United) — Un despacho de Viena, recibido por la Exchange Telegraph Company, anuncia que el ex rey Luis III de Baviera falleció hoy en el castillo de Sarvar, en Hungría.

No se tiene confirmación de la noticia.

LAS ELECCIONES MUNICIPALES

Resultados en Berlín

BERLIN, octubre 18 (United)—Las cifras relativas a las elecciones municipales indican que los partidos de la burguesía tienen una pequeña mayoría en el concejo municipal.

Por primera vez desde la revolución los socialistas no pudieron obtener mayoría alguna.

El total de la votación obtenida fué aproximadamente de 1.650.000 votos. De este total, los socialistas y comunistas obtuvieron 815.000. Los partidos burgueses obtuvieron 835.000, los partidos monárquicos alemán y el nacionalista obtuvieron 300.000 votos, los socialistas independientes obtuvieron 340.000, los independiente-socialistas 308.000, y los comunistas 187.000. El total de votos registrados asciende a un 70 por ciento de las anotaciones.

ATENTADOS CONTRA SCHEIDEMANN

Varios arrestados

BERLIN, octubre 18 (United) — Durante una reunión que se efectuaba en Ludenscheid, ciudad prusiana en Westfalia, se hicieron varios disparos con el propósito de asesinar a Scheidemann.

Felizmente la agresión no tuvo éxito.

Han sido arrestadas cinco personas.

CONVOCATORIA DEL REICHSTAG

BERLIN, octubre 18 (United) — El Reichstag ha sido convocado a sesiones ordinarias para el próximo jueves.

Conflicto de imprenta

BERLIN, octubre 18 (Havas) — A raíz del conflicto entre los tipógrafos del "Berliner Tageblatt" y su editor señor Rudolf Mosse, ningún diario aparecerá en esta capital a excepción de los órganos de los socialistas.

BERLIN, octubre 18 (United) Hoy no apareció ningún diario a excepción de los pertenecientes a los socialistas, los comunistas y los independientes.

Los periódicos burgueses se declararon en huelga en señal de solidaridad con el "Berliner Tageblatt" que abandonó el trabajo.

BERLIN, octubre 18 (Havas) — El personal impresor de los diarios socialistas de Berlín, esta mañana no apareció ningún diario.

Efectos de la baja del marco

BERLIN, octubre 18 (United) Chile y otros países sudamericanos están empezando a pagar a sus empleados alemanes de acuerdo con el valor que tiene en el mercado de cambios la gran depreciación que experimenta el marco.

ESPAÑA

ECOS DE LA FIESTA DE LA RAZA

Centro Aragonés de Barcelona

BARCELONA, octubre 18 (Especial) — Organizada por el Centro Aragonés se realizó en el teatro Goya una velada en celebración de la Fiesta de la Raza.

El local estuvo adornado con banderas españolas y americanas. Asistió numerosa y distinguida concurrencia. Las autoridades civiles y militares, el cónsul de la Argentina y de varias otras repúblicas sudamericanas.

Habló el diputado por Bolivia provincia de Huesca, señor Bastos Ansart, el que ensalzó la gran obra que están realizando las naciones del nuevo continente.

La señorita Aurea Javier pronunció un bello discurso ensalzando a la mujer española, y el señor Gache leyó unas cuartillas en las que patentizó los lazos de imperecedera amistad con que están unidas la España y las naciones de la raza.

El decano de la Facultad de Medicina, señor Martínez Vargas, resumió los discursos en una brillante improvisación, y al terminar, dió un abrazo al señor Gache tributándoles el público una clamorosa ovación.

Huelga en Valencia

VALENCIA, octubre 18 (United) — Informan de Valencia que se han declarado en huelga los obreros del ramo de construcción y alrededor de 2.500 los tahoneros que determinaron cesar de fabricar pan, rechazando la tasa impuesta por la junta de subsistencias.

El gobernador ha declarado que precautará de los hornos y aplicará tasa.

Entrevista con un escritor argentino

MADRID, octubre 18 (United)—El diario "La Acción" publica una entrevista con el escritor argentino señor Enrique Rodríguez Larreta, en la que explica cómo escribió su conocida obra "La Gloria de don Ramiro".

Manifestó, además, que a su juicio España debía organizar en Buenos Aires una exposición de artes industriales que encontrarían allí un mercado seguro, pues cada vez se acentúa más en la Argentina el gusto por las bellas artes españolas.

Motín en un pueblo de Murcia

MADRID, octubre 18 (United)—En el ministerio de la Gobernación se recibió un telegrama procedente de Espinardo, provincia de Murcia, anunciando que el pueblo se amotinó contra los recaudadores del impuesto de consumos.

Se produjeron algunos encuentros con la guardia civil, que se vió obligada a disparar los fusiles, hiriendo a algunos revoltosos.

Sujeto herido por la policía

BARCELONA, octubre 18 (Especial)—En la Gran Vía, un transeunte que fué requerido por varios agentes para examinar si llevaba armas, no quiso obedecer, y amenazándoles con su pistola, huyó.

Los guardias le dieron varias veces la voz de alto, ordenándole que se rindiese, y como el fugitivo siguiese su carrera, terminaron los agentes por disparar sus revólveres contra él, hiriéndole de gravedad.

El herido se llama Agustín Agelias, de veinte años de edad, natural de Valls, y de profesión agricultor.

Asaltos en Bilbao

MADRID, octubre 18 (United) — Informan de Bilbao que en estos últimos días se han cometido muchos asaltos a los transeuntes, y se sospecha que sus autores pertenezcan a las organizaciones obreras.

Las autoridades han redoblado la vigilancia.

Accidente de automóvil

OVIEDO, octubre 18 (Havas)—Cerca de la localidad de Pares, un automóvil cayó al río con todos sus pasajeros.

De resultas de este accidente resultaron cinco personas heridas.

MEXICO

REBELION DEL GENERAL ESPEJO

VERACRUZ, octubre 18 (United)—Se ha iniciado la persecución del general Fausto Espejo, que el domingo se rebeló contra el gobierno.

El general Guadalupe Sánchez, jefe militar de Veracruz y todas las fuerzas de desembarco de los buques de guerra, han sido enviados a Córdoba, donde, según se informa, el general Espejo ha reunido mil hombres bien armados, y se unirá al general José Luis Castrejo, que se sublevó en el istmo de Tehuantepec.

Veracruz se halla al presente semidesguarnecida, y sus habitantes temen que se produzca en diversas partes un movimiento revolucionario.

PORTUGAL

Cierre de una casa comercial

LISBOA, octubre 18 (United)—En vista de que un socio solicitó la liquidación de la casa Nunes Nunes, el tribunal dispuso que se cerraran sus puertas.

Vinos portugueses en Alemania

LISBOA, octubre 18 (United)—El ministro de Relaciones Exteriores, señor Melo Barreto, está negociando con el gobierno de Alemania la importación de 60.000 hectólitros de vinos portugueses.

Suministro de carbón

LISBOA, octubre 18 (United) — En consejo de ministros se aprobó la minuta de un contrato por suministro de carbón, celebrado con una casa inglesa por el señor Fernandes Costa.

CHILE

LA VISITA DEL EMBAJADOR URUGUAYO

Declaraciones del doctor Buero

RECEPCION OFICIAL

Diversos homenajes

SANTIAGO DE CHILE, octubre 18—Poco después de su llegada a esta capital entrevistó anoche en representación de LA PRENSA al embajador extraordinario del Uruguay en Chile, doctor Juan Antonio Buero, a quien solicité, en vista de las versiones difundidas al respecto, me informara acerca de las razones primordiales que determinaban su viaje. El embajador manifestó categóricamente que la representación que le ha sido confiada por su gobierno ante este país constituye únicamente la expresión de la amistad que vincula a ambos y además un propósito cordial, dentro del plan de acercamiento continental en que se encuentra empeñado el Uruguay. En cuanto a los rumores de que su visita se hallase vinculada a cuestiones relacionadas con el conflicto del Pacífico, el doctor Buero dijo que quisiera que esté inmediatamente interiorizado de la política internacional de su país comprenderá que se trata de una invención absurda, hija de la ignorancia o de la mala intención.

SANTIAGO DE CHILE, octubre 18—Esta mañana, a las 11 el presidente de la República recibió en audiencia especial al canciller uruguayo, señor Buero quien fué conducido desde su domicilio a la Moneda por el subsecretario del ministerio de Relaciones Exteriores. Durante el trayecto, la comitiva fué escoltada por el escuadrón de Cazadores, y en la plazuela frente a la Moneda rindió honores el regimiento Buín.

En el salón de honor esperaba el doctor Alessandri al visitante en compañía de sus edecanes, quien a la llegada del doctor Buero hizo la presentación protocolar.

El presidente de la República conversó brevemente con el canciller uruguayo y como según la convención protocolar no hubo discursos la parte más importante de la entrevista la constituyó la condecoración al doctor Buero con la medalla del mérito de primera clase.

Terminada la ceremonia, el canciller señor Buero se trasladó al Club Uruguay donde un grupo selecto de periodistas le ofreció un almuerzo al que asistieron el ministro de Relaciones Exteriores, el intendente de esta capital, el ministro del Uruguay en Chile, señor Martínez Thedy, el alcalde de esta ciudad varios legisladores y numerosas personas de figuración social y política. Ofreció la demostración el señor Carlos Silva Vildósola quien en vuos frases elogiosas para el huésped cuya labor de periodista analizó, contestó agradeciendo con una brillante improvisación el doctor Buero.

Hablaron, además, el ministro del Uruguay señor Martínez Thedy, el señor Paulino Alfonso y otros.

Todos los diarios de esta capital dedican cariñosos saludos al doctor Buero.

SANTIAGO DE CHILE, octubre 18—Esta tarde se efectuó en el Cerro de San Cristóbal el homenaje que el intendente señor Alfredo Mac Kenna, ofreció en honor del canciller uruguayo, doctor Buero. La fiesta resultó concurridísima y asistieron a ella el presidente de la república y su familia, los ministros diplomáticos acreditados en esta capital numerosos legisladores, y otras representativo de nuestro mundo político y social.

La reunión se prolongó en medio del mayor entusiasmo hasta las últimas horas de la tarde.

Adhesión de jefes militares al presidente de la República

SANTIAGO DE CHILE, octubre 18 — Los jefes de las unidades militares de guarnición en esta capital se reunieron esta noche en un banquete, que se realizó en el Club Militar, después del cual se trasladaron a La Moneda y reiteraron al presidente de la República su adhesión.

Partida de un diplomático — Reuniones políticas — Otras informaciones

SANTIAGO DE CHILE, octubre 18 — Con objeto de hacerse cargo de sus funciones partió ayer con rumbo al Ecuador el ministro de Chile en aquel país, señor Diego Dublé Urrutia.

Ayer se reunieron los diputados demócratas a objeto de estudiar la proposición hecha por las autoridades del partido Radical mientras no sean resueltas las dificultades sobre la reanudación de los pactos de la Alianza Liberal.

Por su parte, la junta directiva del partido Liberal Alianzista se reunió y

52º ANIVERSARIO DE LA FUNDACION DE "LA PRENSA"

ELOCUENTES DEMOSTRACIONES DE APLAUSO Y DE ESTIMULO

SOLIDARIDAD PERIODISTICA -- JUICIOS DE LOS COLEGAS

Cuando las reacciones experimentadas ayer, por los redactores y obreros de este diario con motivo de la celebración del 52.º aniversario de LA PRENSA, no hayan sido todo lo efusivas que fueran en otras oportunidades, esta vivo, aun en la conciencia de todos, el recuerdo de personas queridas, recientemente fallecidas y cuya ausencia, en el momento de gratas efusiones que propiciaba el acontecimiento de ayer, puso en el ambiente familiar de este diario su nota impresionante. Pero la forma unánime en que se manifestó el sentimiento social y periodístico con respecto a nuestro aniversario, el número y la calidad de las felicitaciones recibidas y la importancia, en cuanto tienen de estimulantes, de las expresiones que se nos hicieron llegar, el bien la circunstancia apuntada ha debido atenuar en nuestro ánimo la satisfacción agradecida que nos produjeran; nos dejaron la confianza en nuestros esfuerzos y el optimismo reconfortante, natural a tan efusiva manifestación.

El mismo afectuoso de otros días, no se escuchó, pues, ayer, en nuestra casa, pero en todos los corazones y en todos los labios estuvo la palabra grata que no es triste, de fe y de aliento, recibido y de agradecimiento íntimo a todos los que llegaron hasta nosotros a dejarnos la expresión cordial de su saludo o nos enviaron en una u otra forma su aplauso.

La cantidad de testimonios recibidos de esta capital, del interior y del extranjero, nos obliga a dejar pública constancia del agradecimiento que provocan en nosotros y del estímulo que tan elocuentes manifestaciones significan, para LA PRENSA y para el propio periodismo nacional, que nos acompañó en la celebración de ayer y forma con nosotros en el conjunto dignificante de instituciones que trabajan por la grandeza y la felicidad pública.

FIESTA INTIMA EN "LA PRENSA"

En un salón de LA PRENSA se realizó anoche, a las 24, una reunión íntima para celebrar el aniversario de la institución.

Presentes el personal de redacción y el de administración, fué servida una copa de champaña.

El subdirector de LA PRENSA, señor Horacio Castro Videla, usó de la palabra para expresar que tenía encargo del director, señor Ezequiel P. Paz de excusar su inasistencia al acto. Recordó que el reciente fallecimiento del señor Alejandro J. Paz, ha impedido esta vez celebrar la fecha del día en la forma hermosa en que se ha hecho en años anteriores y que ya es una tradición de la casa. Agregó que el director, por su intermedio, felicitaba a todo el personal por el entusiasmo y decisión con que actuaban en sus respectivas tareas y que en esta ocasión, recibieran sus plácemes más cordiales.

Manifestó en seguida el orador, que cumplida la misión encomendada, correspondíale agregar, por su parte, que se debía brindar por la felicidad personal del señor Paz, que más que director era un amigo y compañero; por la creciente prosperidad del diario, para que sea éste siempre la institución orientadora de la cultura argentina hacia luminosos y seguros destinos. Terminó recordando a las señoras Celina Zaldarriaga de Paz y Zelmira Paz de Gainza.

El doctor Zeballos habló en esos momentos desde su casa, por teléfono, pidiendo que se le tuviera por presente en el acto.

Después de algunos instantes de franca y amable camaradería, el personal se retiró del salón yendo cada uno a proseguir sus tareas.

DE LA ESCUELA GRATUITA DE MUSICA

La escuela gratuita de música de LA PRENSA remitió una artística canasta de flores, acompañada del siguiente saludo:

"La directora, profesores y alumnos de la escuela gratuita de música de LA PRENSA, se hacen un deber en saludar con su más distinguida consideración y respeto al director don Ezequiel P. Paz y personal de su digna dirección, con motivo del 52º aniversario de la fundación de este gran diario.

SALUDO DEL COMITE "BILLIKEN"

Una delegación del comité Billiken, "Juan Martín de Pueyrredón", visitó ayer el edificio de LA PRENSA, y dejó en la dirección un hermoso ramo de flores, acompañado de la siguiente nota:

Al cumplir el 52º aniversario el prestigioso diario LA PRENSA, honra y gloria del periodismo americano, la comisión directiva y la honoraria del comité Billiken, Juan Martín de Pueyrredón, saludan con cariño al distinguido caballero y director, señor Ezequiel P. Paz y a su señora esposa Celina Zaldarriaga, haciéndolo extensivo a todo el personal de la misma. — María P. Suárez, presidenta; Clarita D. Díaz, vicepresidenta; Juanita L. Díaz, Iris Gratti, Juan Rotti, Norma Gratti, Olga M. Carbonari, María T. Lanza, Etelinda Puerta, Estefanía Fiorentini, Francisco J. Fiorentini, Nebli Imperiale, Ana María Rodríguez.

NOTAS DE INSTITUCIONES

Iniciamos la publicación de las notas que llegaron ayer a la dirección de LA PRENSA, en ocasión de cumplirse el 52.º aniversario de su fundación:

INSTITUTO ARGENTINO DE ARTES GRAFICAS

Suscripta por los señores A. Gilardini y Carlos G. Carena, presidente y secretario, respectivamente, del Instituto Argentino de Artes Gráficas, fué recibida ayer por nuestro director la siguiente nota:

"No podía pasar inadvertida para todos los componentes de este instituto, la fecha que se conmemora en el diario LA PRENSA, que usted tan digna y acertadamente dirige, en ocasión de cumplir su 52º aniversario, puesto que ella no solamente llena de regocijo a todos los que han contribuido a sus progresos, sino que es motivo especial para que los que trabajamos por el engrandecimiento de las artes gráficas nacionales nos sintamos orgullosos de que el país posea un órgano de publicidad que por su grandeza y labor sana como fecunda, puede figurar sin desmedro al lado de los más importantes periódicos del universo.

UNITED PRESS ASSOCIATIONS

El director de la United Press Associations, señor James Miller, envió a nuestra dirección una nota concebida en los siguientes términos:

En ocasión de celebrar el diario LA PRENSA, de su estimable dirección, su 52º años de prestigiosa vida periodística, cumplo con el muy grato deber de hacer llegar hasta usted las congratulaciones de United Press Associations, que represento en la América del Sur, las del personal de nuestra oficina en Buenos Aires y las mías propias.

CENTRO UNION PELOTARIS

Firmada por los señores Juan B. Moretti y Antonio P. Allegri, presidente y secretario, respectivamente, del Centro Unión Pelotaris, ha recibido nuestro director una nota de dicha institución concebida en los siguientes términos:

El Centro Unión Pelotaris nunca olvidará las atenciones que nos dispensara el que fué en vida el fundador de LA PRENSA, nuestro presidente honorario, don José C. Paz, y usted, su digno sucesor.

En el día de hoy, 52.º aniversario de su fundación, este centro presenta sus fervientes felicitaciones y al mismo tiempo hace votos para que nuestra institución designe una de las calles de este pueblo con el nombre de José C. Paz, en recuerdo, pues así en el 11º de marzo de 1923 será hecha justicia al ilustre ciudadano José C. Paz, fundador del actual periodismo nacional.

Deseando verse por la prosperidad y grandeza del diario que usted tan dignamente dirige y por su ventura personal.

CONFEDERACION COMERCIAL E INDUSTRIAL DE BELGRANO

La Confederación Comercial e Industrial de Belgrano envió a nuestro director, señor Ezequiel P. Paz, la siguiente nota:

La asamblea general ordinaria de la Confederación Comercial e Industrial de Belgrano, en su sesión de ayer, por voto unánime de sus miembros, presenta a usted las más expresivas felicitaciones con ocasión del 52.º aniversario de la fundación de LA PRENSA, haciendo los más sinceros votos por su constante progreso y engrandecimiento, así como también por el perfeccionamiento del periodismo argentino, a cuya vanguardia marcha, marcando el gigantesco paso de sus grandes progresos, intelectuales, morales y civilizadores.

Firman esta nota el presidente, señor Angel Scaglia, y el secretario, señor Ramón Fabián.

COMISION DE HOMENAJE Y MONUMENTO A LOS HEROES DE LA RECONQUISTA.

La comisión de homenaje y monumento a la Reconquista ha remitido a nuestro director una nota, en la que le expresa sus efusivas felicitaciones, en ocasión de cumplirse el 52.º aniversario de la fundación de LA PRENSA.

Firman la comunicación el presidente y secretario de la institución, señores A. Iparra Redernera y F. Cabool, respectivamente.

RESOLUCION DE LA ACADEMIA AMERICANA DE LA HISTORIA

El consejo directivo de la Academia Americana de la Historia, en la reunión que efectuó ayer, resolvió presentar un saludo a la dirección de este diario, con motivo de cumplirse el 52.º aniversario de LA PRENSA.

JUICIOS DE LA PRENSA

"LA NACION" (Capital)

Nuestro colega LA PRENSA cumple hoy cincuenta y dos años de vida, en pleno apogeo de su vigoroso organismo.

Son conocidos y han sido rememorados no ha mucho, con motivo de su cincuentenario, los comienzos del gran diario que creara el Dr. José C. Paz en 1869. Buscando superar el periodismo de esos tiempos, más combativo que doctrinario y de información escasa, el fundador de LA PRENSA se propuso hacer un diario en que se destacaran precisamente esos valores hasta entonces desconocidos y echó las bases de lo que ha llegado a ser hoy un órgano tan poderoso y autorizado dentro de la prensa americana.

Excusado es decir las dificultades de orden material y moral que fué necesario vencer para que aquella iniciativa prosperara en el ambiente no muy propicio de la época. Y basta considerar el éxito extraordinario de la misma para reconocer las cualidades, tanto de inteligencia como de carácter, que debieron distinguir al triunfante autor de empresa tan difícil.

Uno de los rasgos que inmediatamente definieron la fisonomía de LA PRENSA y contribuyeron en primer término a granjearle respeto y prestigio en la opinión, fué la rigurosa probidad a que se propuso ajustar y ajustó en efecto todas sus manifestaciones, así las que se referían a los fenómenos políticos como a las cuestiones administrativas, a las instituciones y a las personas. En esta sentido se propuso desterrar el personalismo en los ataques y censuras, defecto común a la prensa costeña, y asimismo declinar toda vinculación oficial que pudiera restar a la independencia y honradez de sus juicios.

Conservando siempre fielmente esta línea de conducta y ampliando y perfeccionando de continuo sus elementos informativos e intelectuales, LA PRENSA ha podido seguir así en manos de los dignos herederos de su ilustrado fundador, la marcha ascensional que la ha conducido a la situación prominente en que la saludamos hoy con motivo de la grata fecha referida.

"LA RAZON" (Capital)

Cumple hoy nuestro colega LA PRENSA su 52º aniversario, y el acontecimiento, al suscita nobles satisfacciones en los que mantienen incólumes los altos y patrióticos anhelos bajo cuyos auspicios viera la luz el primer número del colega, es igualmente grato para todos los miembros de la comunidad periodística argentina, para el pueblo, la sociedad y las fuerzas vivas del país.

La obra fecunda de LA PRENSA está contenida y reflejada en el desarrollo del país. ¿Qué progreso moral, qué adelanto material, qué pequeña o grande innovación beneficiosa se ha operado en cualquier punto de la Nación que no haya recibido el estímulo generoso de la propaganda de LA PRENSA?

Cuando apareció su primer número recién empezaban a afirmarse las instituciones públicas en nuestro país. No se había desvanecido por completo el rumor de las discordias intestinas que ensangrentaban el suelo de la patria, y la República era tan pobre en bienes materiales como oscuros los días que se anunciaban.

LA PRENSA siguió desde su iniciación, una trayectoria ascensional que podría muy bien compararse con la que desarrollara la Nación en el medio siglo largo que va corrido desde entonces. Por eso decimos que no hubo en todo ese tiempo acontecimiento alguno auspicioso para el país al que LA PRENSA haya permanecido ajena, ni adelanto que no haya estimulado con su clara visión del porvenir.

Se explica así por qué cada aniversario de este colega tiene la virtud de concitar en torno suyo las simpatías generales y despertar el recuerdo de su larga y beneficiosa acción en defensa de las instituciones y en pro del adelanto moral y material de la República.

Justo es recordar en este día la gloriosa figura de ese varón de toda hombría y todo talento que se llamó José C. Paz, el fundador de LA PRENSA, cuyas dotes ha heredado el actual director del colega, señor Ezequiel P. Paz, cultísimo caballero y fecundo periodista, quien sigue sin apartarse una línea el programa que trazara su ilustre padre para la obra patriótica de la hoja que dirige.

"La Razón" agradece vivamente el saludo que LA PRENSA dirige hoy al periodismo argentino, y al retribuirlo formula votos por su constante prosperidad y grandeza.

"LA UNION" (Capital)

Al terminar el segundo año de su segundo medio siglo de vida, LA PRENSA de Buenos Aires aparece ocupando uno de los más altos y honrosos puestos en el periodismo universal. Su vida ha sido de un progreso escando y en cada una de sus páginas resplandece el espíritu metódico, circunspecto y laborioso que ha hecho de ella lo que es en realidad: orgullo de la Nación Argentina, expresión gigantesca de la gran ciudad, honra del periodismo castellano, manifestación intelectual y económica igualada, pero no excedida entre los diarios del mundo entero. Tal es hoy la situación del periódico que fundara y engrandeciera el claro talento de don José C. Paz.

LA PRENSA tiene valor de institución y de monumento. Es resultado de la paciencia y del trabajo y en ella nada presenta los frágiles contornos de lo improvisado o de lo repentino. Línea sobre línea, hoja sobre hoja, se ha ido formando el formidable rotativo hasta constituir el enorme organismo que es hoy día. Tal una pirámide ingente y ciclópea en una civilización consolidada y secular. Nosotros — y con nosotros cuanto significa periódico o periodismo — alzamos ante LA PRENSA la voz reconocida y amistosa del saludo más cordial. Por amor a la patria y por decoro de la profesión, por el sentido universal de la cultura y del esfuerzo, LA PRENSA merece las palabras más cumplidas de homenaje y beneplácito. Estas rendiones aspiran a ser esas palabras, en su más elevado sentido.

"EL TELEGRAFO" (Capital)

Hoy es el aniversario de LA PRENSA. De más está decir que el fausto acontecimiento no se refiere sólo al diario que ha cumplido en ese período de tiempo obra de verdadera civilidad. Abarca, si bien se ve, a toda la institución periodística nacional y se refleja en el progreso alcanzado por el país.

Un diario, es, desde luego, lo que son sus hombres, sin que esto importe dar carácter personalista a la entidad que más necesita del espíritu de sacrificio de los hombres. En tal sentido, podemos decir que nuestro colega ha alcanzado su fuerza moral y material por la calidad de las personalidades que lo han dirigido y, más que eso, orientado. Pero no debe olvidarse que lo esencial, en el periodismo, es saber orientar los órganos de publicidad.

LA PRENSA está ya en la historia argentina. Sus páginas constituyen un inapreciable archivo para reconstruir, paso a paso, las modalidades de nuestra vida nacional. Y el historiador que en el futuro se abreve en esas fuentes tendrá la seguridad, aunque no estando de acuerdo con la doctrina sostenida, de que la rectitud ha inspirado siempre a quienes manipularon esas crónicas definitivas.

Machiavelli ha dicho que todas las instituciones, para definirse, para robustecerse y para prosperar, deben volver a su principio. El distinguido colega puede hoy contemplar con orgullo su pasado, ya que en todo momento le ha servido de sólido punto de apoyo y de guía. Conviene evidenciar, una vez más, este admirable espíritu de consecuencia, que le ha permitido hasta ahora cumplir su misión originaria sin desvíos perturbadores.

Por lo demás, hacer una lista de las figuras directivas y principales del diario en su evolución incesante hacia la perfección, sería hacer, asimismo, el mejor elogio del gran órgano de opinión. Cuando se piensa en ello, adviértese la importancia que significa ser periodista en el verdadero sentido del vocablo, ya que esta palabra, por impetosa derivación de los tiempos mercantiles que vivimos, ha perdido mucho de su elocuencia primitiva.

LA PRENSA, en tal caso, es una escuela a la cual habrá que dirigir la mirada en los momentos de decadencia y escepticismo. Imitar los grandes modelos, es de suyo una virtud que sólo puede reportar ventajas.

Hoy el colega concreta en sí una institución tradicional. Es algo argentino que forma parte integrante de nuestra idiosincrasia histórica, su potente voz va más allá de las fronteras nuestras y es en todas partes prestigiosa.

¿Cómo no asociarnos, pues, a este grato acontecimiento, si ello importa rendir homenaje a un gran órgano de cultura que hace respetable el nombre de la República en el mundo entero?

CRITICA (Capital)

Celebra hoy su 52.º aniversario, con más de medio siglo de honrosa tradición en el periodismo argentino un gran diario: LA PRENSA.

Cuando un diario como LA PRENSA llega a convertirse en una verdadera institución en la vida nacional, firmemente asentado sobre bases inconmovibles y sostenido por la popularidad y la simpatía general es que se ha llegado a este resultado después de una existencia larga, provechosa y fecunda.

Para el concepto público LA PRENSA no desmintió jamás ni sus propias tradiciones ni su programa de acción que supo trazarse a sí misma desde su número inicial, aparecido en una época ya lejana, en que apenas empezaban a consolidarse definitivamente los factores sociales que forman nuestra democracia actual. Representar a la opinión pública y representarla con honradez, sin desfallecimientos ni vacilaciones en tantos lustros y a través de tantos hombres y cosas es ya un título de honor que puede invocar y hay que conceder.

Y al saludar hoy al gran diario, complace tanto como su estupendo progreso material el hecho de que haya sabido conservarse vocero de la opinión sensata del país, frente al estado de cosas, al trastrueque de valores, a la desorganización y las audacias que ha traído consigo el advenimiento de un sistema político que deplora hoy la conciencia nacional. Ni las prebendas, ni las ventajas de las situaciones cómodas, ni los halagos que trae consigo el ser turiferarios de los que gobiernan y distribuyen mercedes pudieron influir en LA PRENSA. Como institución, como gran diario ungido por la popularidad hay que admirar también lo que valen la honradez y la conciencia en el periodismo que sabe cumplir su verdadera misión.

ULTIMA HORA (Capital)

(Con un retrato del doctor José C. Paz)

Celebra hoy el 52.º aniversario de su fundación nuestro poderoso colega LA PRENSA, orgullo del periodismo sudamericano e indiscutiblemente por la perfección de su servicio noticioso y telegráfico, uno de los primeros en el periodismo universal.

El señor Ezequiel P. Paz, su actual director mantiene íntegra y gallardamente la línea de conducta que trazara el ilustre fundador de LA PRENSA, doctor José C. Paz, línea de inquebrantable probidad periodística que ha conquistado al colega el respeto y prestigio de que goza en la opinión nacional.

Nuestro saludo en la grata fecha.

LA FRONDA (Capital)

(Con un retrato del señor Ezequiel P. Paz)

Nuestro gran colega LA PRENSA entra hoy en su 52º aniversario, rodeado del respeto público, que consagra su obra civilizadora de medio siglo.

A su magnífica información telegráfica y noticiosa, que le señala puesto de primera fila en el periodismo mundial, LA PRENSA une la serena propaganda de las ideas, que hacen de sus columnas cátedra de doctrina, sin olvidar que es guardián inflexible del progreso nacional y paladín de las libertades públicas.

La enorme difusión de LA PRENSA en la República y el exterior, la legítima influencia de sus juicios y opiniones en el orden nacional son la consecuencia de una larga jornada, ajena a las pasiones transitorias y sólo inspirada en el bien de la Nación.

Mantiene con bríos y gallardía la noble tradición de su estirpe el director de LA PRENSA, señor Ezequiel P. Paz.

Los que le conocimos hace más de treinta años podemos dar fe de su clara inteligencia, su espíritu leal y caballeresco, su noble amor al país y a sus instituciones su firme carácter que, penetrado de su deber, permanece sereno, como un buen comandante que sobre el puente del barco navega en los días tranquilos y no le inquieta la tormenta. Sabe lo que quiere y sabe dónde va.

Leal y generoso en sus afectos, tiene el don de la simpatía, que muchos no lo conocen por su natural huraño y su voluntario alejamiento de la sociedad, a la cual pertenece por su abolengo y por su cultura.

Gran señor, infatigable en el trabajo, enemigo personal de la solemnidad, jovial y lleno de buen humor, Ezequiel P. Paz es el alma y el nervio de LA PRENSA.

Nos perdonará el ilustre colega que formulemos su elogio franco y merecido. Esto de hacer justicia sólo en la nota necrológica y cuando el elogiado ya no incomoda, es una mala costumbre, contra la cual protestamos al dedicar a Ezequiel P. Paz estas líneas y publicar su retrato. Conserva, como se ve, el director de LA PRENSA, su estampa de buen mozo, aunque sus contemporáneos, por explicable egoísmo, silencien la desagradable cifra de los abriles acumulados.

Enviamos a LA PRENSA nuestro cordial saludo y al señor Ezequiel P. Paz el homenaje de viejos afectos que se tornan más hondos en la tarde de la vida, evocan horas pasadas y votos sean siempre los mejores.

TARJETAS DE FELICITACION

Con motivo del 52.º aniversario de LA PRENSA nuestro director, señor Ezequiel P. Paz, recibió ayer cartas y tarjetas de las siguientes personas:

Doctor Rodolfo Moreno, (hijo), general de brigada Ezequiel Pereyra, ministro plenipotenciario del Uruguay doctor Daniel Muñoz, doctor Alejandro Ruzzo, Federico V. Villard, doctor Manuel Carlés, Evaristo Pérez Virasoro, Luis Alberto Ibar, Amadeo Valladares, Horacio Rodríguez Egaña, señora María Z. de Robledo, senador provincial Daniel Amadeo y Videla, doctor Eleodoro Lobos, Angel Sánchez Elía, Emilio J. Saporiti, Oscar Alberto Ibar, F. Méndez, Arturo L. Domínguez, J. A. Castañón, Julio León, Juan Dionisio Naso Prado, Enrique Dickinson, doctor Julio Darnet, M. Liprel, Juan J. Vilardel, M. Mujica Farías, Augusto Ibarra Pedernera, doctor Andrés Máspero Castro, Rafael Dardes, doctor Francisco Urburu, Alejandro Pawlosky, doctor Manuel Benítez, Alberto Moreno, Santiago Albarracín, Ovidio Decoud, Eulogio A. Peraldi, Juan Félix Arrache, ingeniero Carlos Agote, Carlos J. Saporiti, J. Morales Navas, Manuel Trenat, Enrique Cervetti, Alberto Meyer Arana, Carlos J. Botto, Julio Pérez Carmena, Juan L. Stratico, Ignacio Saturnino Vivanco, Luis Conti, Edelmiro Castillo, (hijo), doctor S. A. Marino, Miguel I. Méndez, Severo Vaccaro, Tito I. Arata, Ricardo Cernadas, señorita Juana Blassi, J. W. White, corresponsal de "The Chicago Tribune", Antonio Mansanera, Fanny K. de Jaros, Marcelino M. Conti, Luciano Jiménez Martínez, doctor Juan Carlos Garay, Roque Dotti, contraalmirante Manuel José Lagos, doctor Luis Agote, doctor Amadeo Gras, doctor Jorge Arrarich, señor Luciano Abeilio, Manuel Picón Montero y el director de "El Social".

TELEGRAMAS RECIBIDOS

La dirección de LA PRENSA recibió ayer telegramas de felicitación de las siguientes personas:

Del señor Palavicini, fechado en Madrid; de Carlos Alfredo Tornquist, de Arturo Capdevila, de Juan Loustaunau, de Orestes Condelo, de Santiago Barbaro, de Eliseo Silva, Francisco García Rey, Raúl Hersfeld y de J. A. Jantorno.

—Nuestro corresponsal en Escobar, señor Luis Elena Crosca, dirigió ayer al director de LA PRENSA, un conceptuoso telegrama de felicitación que firman también los siguientes vecinos de esa localidad: Antonio Turilli, Marcos Capello, Antonio Spadaccini, Francisco Nolleneve, Francisco Bardessono, Juan Asborno, Juan Amor, Alejandro Doux, Santiago Linares, Rafael Martínez y Enrique Bertolazu.

CORDOBA

(De nuestros corresponsales, por telégrafo)

Córdoba, octubre 18 — Con motivo del nuevo aniversario que hoy ha cumplido ese diario, acontecimiento que ha sido muy celebrado en los círculos periodísticos de ésta, el diario "Los Principios" publicó una nota gráfica a cinco columnas, en la que figuran los retratos del doctor José C. Paz y señores Ezequiel P. Paz, José Manuel Elzaguirre, Pedro L. Baiza y Horacio Castro Videla.

El artículo que con este motivo publica ese diario, está concebido en los siguientes términos:

El cumpleaños de nuestro distinguido colega LA PRENSA, es un acontecimiento para el periodismo argentino, que no puede menos de sentirse orgulloso de su extraordinario y sorprendente desarrollo, considerado a justo título como un coloso de nuestra prensa, y aun sin hipérbole, de la prensa mundial.

Es por su factura, lo esmerado y amplio de sus servicios informativos y por su prédica culta y elevada, una verdadera institución que acredita a la República en todo el mundo civilizado.

Pocos diarios, acaso ninguno, incluyendo los norteamericanos, lo aventajan en sus servicios, y pocos también podrán parangonarse con él en cuanto a su influencia en la América del Sur.

Como exponente de nuestra civilización y progreso, se ha desenvuelto en el decurso de su vida paralelamente al progreso de nuestra patria, sirviendo por medio de la publicidad sus intereses y su cultura institucional, intelectual y moral.

Fundado hace 52 años por un hombre clarividente, el doctor José C. Paz, las cuatro pequeñas hojas de los primeros días han alcanzado el desarrollo colosal del diario de hoy, no superado ni siquiera por los más grandes periódicos de Europa y América, y sus columnas han sido durante ese largo período, la alta tribuna que han tenido nuestras personalidades más eminentes para destacarse y difundir en el pueblo los postulados que habían de orientarlo en la marcha ascensional hacia el logro de sus destinos superiores.

Actualmente, se halla al frente del distinguido colega, siguiendo como marcara el fundador, su hijo, el doctor Ezequiel P. Paz, en el carácter de director, y como redactor en jefe, el distinguido publicista señor José Manuel Elzaguirre, cuya prosa vigorosa se inspiró en más de una ocasión en el ambiente y modalidades de nuestra Córdoba legendaria.

Mucho debe la República a la acción patriótica de LA PRENSA, por lo que con razón el pueblo argentino la estimula, la apoya y acompaña en su ascensión triunfal.

Por nuestra parte, congratulámonos con los progresos del gran diario argentino y lo saludamos con nuestras más efusivas felicitaciones en el día grato de su 52 aniversario.

Córdoba, octubre 18 — El diario "La Opinión" dedica un conceptuoso artículo a LA PRENSA, con motivo de su nuevo aniversario.

POLITICA SANJUANINA

Gestiones de los doctores Vaca y Adaro

A propósito de un reportaje que publicamos en nuestra edición del lunes último, en el que consignamos declaraciones de los doctores Eduardo T. Vaca y Roberto Adaro hechas a un redactor de este diario, sobre gestiones que ellos harían ante el Presidente de la República, de asuntos políticos sanjuaninos, visitaron ayer a nuestro director los señores Martín Cires Irigoyen e ingeniero Román Rodríguez de Vicente, quienes a título de amigos de los políticos sanjuaninos ya nombrados, recabaron una rectificación al reportaje publicado, por creer que no contenía con exactitud, el pensamiento que aquéllos habían expresado.

El director de LA PRENSA no opuso ningún inconveniente a publicar el pensamiento aludido con la mayor fidelidad posible, por considerar que eso entraba en las normas honradas de nuestra información especialmente en la de carácter político y cuando ella contiene declaraciones personales que abarcan responsabilidad de los que las formulan. Proceder de otra manera no era habitual en LA PRENSA, pues se prefería siempre que se hiciese constar la mayor fidelidad en la palabra de los políticos.

En ese concepto autorizó al mismo redactor que intervino en un principio para que recogiera la manifestación escrita y firmada de los aludidos políticos sanjuaninos, manifestación que nos entregaron ayer y que reza así:

Que la situación institucional de San Juan ha llegado a un grado tal de subversión, que allí no existe el gobierno de la Constitución sino un gobernador que resume en sí todos los poderes del Estado, lo cual ha creado tan profundo desequilibrio que en la hora actual la provincia de San Juan soporta el peso de una tiranía intolerable.

Este estado de cosas que no está de acuerdo con el grado de cultura institucional que hemos alcanzado, gracias a la política artera del gobierno nacional, sostenida y desarrollada invariablemente por el Presidente de la Nación, y que no concuerda tampoco con los principios de la Unión Cívica Radical que llevó al poder al actual mandatario sanjuanino, ha producido en las filas radicales y en la opinión de la provincia una reacción tal, que hoy la voluntad unánime del pueblo anhela que el gobierno nacional envíe, con la urgencia que la gravedad de los hechos requiere, la intervención federal a fin de que cese el estado de anarquía institucional en que se debate la provincia.

Que para realizar tales gestiones ante el gobierno nacional, en nombre de la Unión Cívica Radical que presiden, han venido a esta capital, habiendo mantenido una conferencia con el señor Ministro del Interior, en la cual informaron a dicho secretario de Estado, con toda amplitud, de los diferentes actos producidos por el gobernador Jones al margen de la Constitución y de las leyes que justifican plenamente el pedido que le formularon en el sentido indicado más arriba.

El señor Ministro del Interior les expresó en respuesta que el gobierno no vitaría la intervención, y que ésta, una vez en San Juan procedería con entera justicia, ajustándose estrictamente a los términos de la ley sancionada por el Congreso.

En cuanto a lo político, es decir, a lo que se relaciona con la unión de las diferentes fracciones en que actualmente se encuentra dividido el radicalismo sanjuanino, han gestionado ya ante el comité nacional el envío de una delegación formada por determinadas personalidades para que se trasladen a aquella provincia y preparen una amplia y democrática organización, para lo cual existe en todas las fracciones un ambiente favorable. — Eduardo T. Vaca. Roberto Adaro, Eduardo D. Argüello.

Con relación al mismo asunto el doctor Eduardo T. Vaca nos entregó la siguiente carta, que se refiere a lo anteriormente dicho, y que insertamos como una mayor ilustración acerca del pensamiento de los que lo acompañaron en su primitiva declaración.

Distinguido amigo. En cumplimiento de la misión con que se sirviera honrarnos, nos hemos apersonado al señor director de LA PRENSA, señor Ezequiel P. Paz, para recabar una rectificación amplia de conceptos que se le atribuían en el reportaje sobre situación política de San Juan.

El señor Paz nos ha manifestado con toda caballerosidad que, si bien siempre son posibles errores de interpretación en las informaciones de un diario, es un deber de su director subsanarlos en cualquier momento. Por lo tanto, se ofrece gustoso a brindar la rectificación disponiendo, para mayor garantía, que un redactor de su diario lo visite a usted y al doctor Adaro para recoger textualmente la fidedigna información.

Rogamos a usted quiera hacer conocer el contenido de esta carta al doctor Roberto Adaro para evitar, de su parte, cualquier gestión ulterior, ya que la solución, como tenía que ocurrir, le alcanza a él tanto como a usted.

Nos reiteramos suyos affmos. amigos. —Firmado: Martín Cires Irigoyen, Román Rodríguez de Vicente.

LA BANDERA NACIONAL DE GUERRA

Comunicación al Ministro de Marina

El comandante del buque-estanque "Ingeniero Luis A. Huergo", teniente de navío José M. Gugliotti, se ha dirigido al Ministro de Marina, para llevar a su conocimiento que el buque-estanque "12 de Octubre" y las chatas de barro, dragas, remolcadores y otras pequeñas embarcaciones del Ministerio de Obras Públicas usan como bandera el pabellón de guerra argentino, lo que dicho jefe considera un error de interpretación de las disposiciones al respecto, cometido por la repartición a que pertenecen las citadas embarcaciones.

El teniente de navío Gugliotti hace en su nota un extenso estudio de los antecedentes sobre el uso de la bandera nacional, que lo remonta hasta las disposiciones del Congreso de 1816, para seguir después recordando las leyes y decretos respectivos, hasta la disposición del Congreso Nacional de fecha 25 de febrero de 1818, por la que se establecen distintos entre las banderas nacionales. En esa fecha se resolvió que "sirviendo para toda bandera nacional los colores blanco y azul, en el modo y forma hasta ahora acostumbrados, fuese distintivo peculiar de la bandera de guerra un sol pintado en medio de ella".

Pero, sancionada esa ley, su equívoca observancia dió motivo al decreto de fecha 25 de abril de 1881, que el teniente Gugliotti cita en sus principales artículos, en apoyo de su observación, que establecen en forma clara y terminante el uso de la bandera nacional. Dichos artículos son los siguientes:

Art. 1.º La bandera argentina con sol únicamente podrá izarse en los edificios públicos de la Nación, en las fortalezas, en los buques de la Armada y del Ejército.

Art. 5.º En los ríos y radas de la República, con excepción de la bandera nacional de guerra, reservada a los buques de la Armada, etcétera.

Art. 6.º Queda sin efecto toda otra disposición anterior que contradiga este decreto.

Las disposiciones posteriores no modifican en nada las prescriptiones anteriores, reforzando, en cambio, los argumentos del comandante del "Ingeniero Luis A. Huergo", quien las incluye en su exposición.

Plantea, además de la faz reglamentaria del uso de la bandera nacional en los mencionados buques, la jurídica en el orden institucional y las complicaciones a que puede dar motivo la bandera de guerra en dichas embarcaciones.

No contando nuestro país, añade la nota, con códigos marítimos ni leyes internacionales que legislen las relaciones en el mar, y por lo tanto sin Tribunal Especial de Presas, en un sentido universal, y que entienda expresamente en el fuero marítimo, y estando aún muy lejos de disponerse en el orden internacional de las "Leyes de las Naciones", que en lo marítimo tenga en la proyectada "Corte de Justicia Internacional" fueros indiscutibles e indiscutidos, debiera ocurrir a los tratadistas de derecho marítimo para establecer cuán peligrosa sería, por lo mismo que es delicada, la misión de estos buques arbolando el pabellón de guerra, y sin embargo tripulados por civiles, lo que sucede con los buques petroleros del ministerio de Agricultura, que están a las órdenes de capitanes de la marina mercante, y con las chatas de barro, dragas, etcétera, del Ministerio de Obras Públicas, que se hallan a las órdenes de civiles con título de "suficiencia" en el mando y algunas veces por personas que apenas balbucean nuestro idioma.

Al terminar sus observaciones, el teniente de navío Gugliotti, señala también el uso que de la bandera nacional de guerra hacen algunas instituciones, como el Yacht Club Argentino que lo hace conforme a la orden general Nº 171 de 1915.

LA INFANCIA DESVALIDA

En el Colegio de Abogados

LA CONFERENCIA DE AYER

Obtuvo un éxito brillante la conferencia dada ayer en el Colegio de Abogados por el doctor Domingo Cabred, en su carácter de presidente de la comisión asesora de Asilos y Hospitales Regionales.

La concurrencia, compuesta en su mayor parte por camaristas, jueces, fiscales, secretarios de juzgados y gran número de damas y caballeros llenó por completo el salón de la biblioteca del Colegio citado.

La disertación fué ilustrada por la exhibición de las manufacturas de los talleres, los productos de la tierra consistentes en legumbres y flores cultivadas y recogidas por los niños asilados, planos relativos a la construcción material y al funcionamiento del Asilo de Retardados de Torres, y una interesante cinta cinematográfica. El desarrollo de esta cinta interesó especialmente a los espectadores. Las flores presentadas a su auditorio por el doctor Cabred causaban en hermosos ramos fueron puestas a disposición de las señoras por voluntad de los asilados los cuales habían realizado su envío para ellas.

La presentación del disertante fué hecha en breves y amables términos por el vicepresidente de la Cámara del Crimen doctor Ricardo Seeber, que recogió un prolongado aplauso al dejar la palabra.

Comenzó el doctor Cabred por agradecer su elección para hablar en esta ocasión y en seguida trató de la ley 4053, sobre creación de asilos y hospitales regionales que constituyó la primera parte de su conferencia.

Historió luego los antecedentes relativos al cumplimiento de dicha ley, detalló los asilos habilitados de con formidad a la misma y se refirió especialmente a uno de la capital federal que dispone de una sección para la admisión y clasificación de los niños abandonados, destinando los anormales, al Instituto de Retardados situado en Torres, provincia de Buenos Aires, los no anormales al Reformatorio de Olivera, provincia citada.

Manifestó después que en esta conferencia se ocuparía exclusivamente de la asistencia de los menores amparados para quienes está destinado el Instituto Médico Pedagógico.

Los niños retardados, dijo al abordar este punto, se clasifican, a los efectos de su mejor asistencia, en dos grandes grupos en retardados de asilos y los retardados a secas. Los primeros clasificados según el grado de su déficit mental, en débiles, medianos y profundos, reclaman no sólo los beneficios de la instrucción acordada a todos los niños por la legislación escolar, sino también la asistencia en internados de asilos. Los segundos con un déficit mental leve, reclaman una enseñanza apropiada, en clases especiales de las escuelas comunes o en escuelas autónomas, también especiales.

Luego, después de manifestar que por más profundo que sea el déficit mental de los que forman la colonia de retardados, es grande el beneficio obtenido en ellos, explicó en qué consiste el tratamiento médico pedagógico, el cual se funda, según dijo, en el empleo de medios higiénicos, intelectuales y morales, y en la enseñanza de oficios manuales con el fin de obtener la valorización o utilización social del retardado.

Se realiza este tratamiento, agregó en un asilo de puerta abierta (Open door), de 250 hectáreas, en plena campaña (estación Torres, partido de Luján, provincia de Buenos Aires), en pabellones sencillos, cómodos y elegantes, de aspecto familiar, rodeados de parques y jardines, en medio de un gran bienestar moral y material, merced a la bondad del trato y a las comodidades dispensadas a los 800 retardados de ambos sexos, que en la fecha allí se asisten, o sean: 445 varones y 355 mujeres.

Explicó a continuación la disposición del edificio, la ubicación de los talleres, describió las villas de alojamiento, y mencionó la escuela, el gimnasio y la iglesia destinada a los asilados, detallando, también, los diversos oficios a que se dedican los mismos en forma provechosa.

Al terminar su disertación el doctor Cabred

secretaría de la Gobernación, podrán asistir a esta conferencia las personas que lo deseen, por tratarse de un curso de enseñanza libre.

ISABEL DECOTIS DE LOZA — En nuestra sociedad como en la de la provincia de Corrientes, ha de ser sinceramente lamentada la muerte de la señora Isabel D. de Loza, esposa del ex gobernador de Corrientes doctor Mariano L. Loza, ocurrida en esta capital.

La extinta deja su nombre vinculado a muchas obras caritativas de su provincia natal y la Sociedad de Beneficencia de Goya, de que era presidenta, pierde con su muerte uno de sus miembros más prestigiosos y destacados. El carácter bondadoso de la señora de Loza, y su inteligencia, unida a una modestia exquisita, la hicieron acreedora al respeto y a la consideración de cuantos tuvieron ocasión de tratarla.

Los restos de la distinguida dama serán inhumados hoy a las 16 en el cementerio del Norte, acto en el que se pondrá de manifiesto el pesar causado por su muerte.

CIRCULO DE DAMAS SALTEÑAS — La comisión directiva y la subcomisión de señoritas del Círculo de Damas Salteñas organizaron un te y danza, en beneficio de las obras que sostiene, que se realizará el sábado próximo en los salones del Club del Progreso.

DEMOSTRACIONES — Mañana por la noche un grupo de amigos del señor Luis F. Lerena le ofrecerá un banquete en el París Hotel, despidiéndolo de la vida de soltero.

—Mañana a las 20.30, en el "restaurant" de la Galería Güemes, los amigos del señor Edgardo Bulnes le ofrecerán una comida despidiéndolo de la vida de soltero.

DIPLOMATICAS — El 27 del corriente mes, a las 17, el representante diplomático de Irlanda, doctor Lorenzo Ginnell, y señora ofrecerán una recepción en los salones del Savoy Hotel, retribuyendo atenciones.

DIAPASON—Con el concurso del señor Pedro Miguel Obligado, quien recitará algunas poesías, se realizará una reunión hoy a las 21.30, en el Diapasón. Habrá además un número de música de Franck, ejecutado por el quinteto de ese centro.

ALMUERZO — El señor Carlos Alfredo Tornquist y su señora, María Magdalena Madero, ofrecieron ayer en su residencia un almuerzo en honor del doctor Emiliano Figueroa Larrain, que se encuentra entre nosotros por una corta temporada. Además del obsequiado y los dueños de casa, rodearon la mesa la señora Leonor Heurtley de González Moreno, Guillermo Madero y su señora, Magdalena García Calvo; Martín Avellaneda y Francisco Hentsh.

RECIBOS — La señora Lola T. de Zuloaga recibió en su residencia a un grupo de personas de su amistad, celebrando una fecha de familia.

—Para celebrar una fecha de familia y en obsequio de las amigas de sus hijas María Esther y Silvia, el señor Martín de Gaínza y su señora, Esther Castañeda Lynch, recibirán esta tarde a un grupo de personas de su intimidad.

—Con motivo de su próximo enlace la señorita Ofelia Rodríguez Egaña recibió ayer a sus amigas a la hora del te.

La reunión se prolongó en un ambiente de alegría, retirándose la concurrencia pasadas las 20.

COMIDA — Con objeto de despedir de la vida de soltera a su hija María Esther y al señor Francisco Beláustegui, quienes contraerán enlace en breve, la señora Mary S. de Huguet ofrecerá esta noche una comida en el Plaza Hotel.

BENEFICIOS — Para arbitrar fondos con destino al sostenimiento del asilo de las Hermanas de los Desamparados, se realizará mañana una función en el Grand Splendid Theatre, con un programa interesante, en el que intervendrán conocidos niños, señoritas y caballeros de nuestra sociedad.

Patrocina esta fiesta una comisión de damas y señoritas formada por: María Esther Tello de Gazzolo, Albina Rivero, Elina Guerello de Del Valle, María Inés Pastor de Fernández Díaz, Juana Soage de García Soage, Esther Fernández Poblet, Juana Viñas Lourenzo, Mercedes Fernández Poblet de Rodríguez Loredo, Ana González, Celina Urízar de Carranza González, María Magdalena López, Dolores Maldonado de Paz, Julia Páez de Carranza, Hortensia Boedener de Sáenz Valiente, Julia García Arana de Enríquez, María Teresa Gondra de Gaona, Esther Pardo Bosch, Rosa Díaz de Martínez, Encarnación López de Posse, María E. Atucha de Aller, María Teresa Escalada de Ocantos, Adela M. de Estrugamou, Julia Espinosa y Julia Lanusse.

ENLACES—Mañana a las 18.30 será bendecido en casa de la familia de la novia, y en la mayor intimidad, el enlace de la señorita Sara Schenone con el doctor Carlos F. Rivero, ceremonia de la que serán padrinos la señora Antonia M. de Rivero y el señor Juan Schenone.

En el matrimonio civil actuarán como testigos, por parte de la novia, los señores Manuel Rocca y Héctor Schenone, y por parte del novio, los doctores Enrique Mass y Rogelio Rivero.

—Hoy se realizará en el templo de San Miguel Arcángel el enlace de la señorita María Higinia Giribone Cañas con el doctor Nicasio I. García, ceremonia de la que serán padrinos la señora Mercedes González Bonorino de García y el señor Juan Carlos Giribone.

En la ceremonia civil actuarán como testigos, por parte de la novia, los señores José, Luis y Juan Carlos Giribone Cañas, y por parte del novio, los señores Carlos Menéndez Behety, Eduardo González Bonorino y Daniel A. García.

Después de la ceremonia religiosa habrá una recepción en casa de la familia de la novia.

—Mañana se realizará el matrimonio civil de la señorita María Elena Pérez con el señor Florencio M. Lozano, ceremonia en la que actuarán como testigos, por parte de la novia, los doctores Angel M. Centeno y Carlos Pérez, y por parte del novio, el doctor Julio Fernández y el señor Eduardo Bullrich.

DESDE MONTEVIDEO — Octubre 18 (por telégrafo) — En el mes de abril del año entrante se realizará la boda de la señorita Luisa Amaro Amorín con el doctor César Gutiérrez.

—Se encuentran enfermas las señoras Julia Mousques de Vidal y María Winterhalter de Piñeyrúa y las señoritas Carolina Avegno Vellozo y María Elida del Castillo.

—Restablecido, el doctor Feliciano Viera.

—Se embarcó para Europa el señor Alfonso Brocqua.

VIAJEROS — Llegadas: Regresó de Montevideo el doctor Neocle Ragusin, acompañado de su esposa.

ENFERMOS — Se encuentra enfermo el doctor Raúl Rojo.

—Es muy grave el estado del doctor Armando V. Mohando.

—Sigue bien la señora María Teresa Ramos Mejía de Funes Lastra, que hace días guarda cama.

—En vías de completo restablecimiento la señorita Lola Lanusse.

—Se encuentra en su establecimiento de campo en Córdoba el diputado nacional Joaquín Lagos.

NECROLOGIA — Ayer fueron inhumados en el cementerio del Norte los restos del doctor Angel Vicente Cavagno.

Hoy se oficiarán en la basílica de San Francisco, de 6 a 11, misas por el eterno descanso del alma del doctor Joaquín M. Cullen.

—En memoria del doctor Luis I. Gonzaga se oficiarán misas hoy, a las 10.30, en la capilla de Nuestra Señora del Carmen.

—En sufragio del señor José A. Ayerza se oficiarán misas el viernes próximo de 6 a 11, en la iglesia del Salvador.

—Hoy a las 10.30, previa misa de cuerpo presente que se oficiará en la iglesia de Nuestra Señora del Pilar, serán inhumados en el cementerio de la Recoleta los restos de la señora Mercedes B. de Cárdenas.

—El viernes próximo, en la iglesia de San José de Flores, se oficiará un solemne funeral en sufragio del alma del señor Esteban Grillo.

AGRICULTURA Y GANADERIA

BUENOS AIRES

COTIZACIONES DE CEREALES Y VENTA DE LANA EN BAHIA BLANCA.

Bahía Blanca, octubre 18—Se cotizaron hoy en esta plaza el trigo a pesos 12.75; la avena, a 7.10 y la cebada, a 7.25.

Fué registrada hoy una venta de 42.000 kilogramos de lana de diversos tipos.

EFECTOS DE LAS LLUVIAS EN BANDERALO

Banderaló (General Villegas), octubre 18—Con las últimas lluvias caídas, los campos de pastoreo y los cultivos de cereales en general se encuentran en muy buen estado, circunstancia que hace suponer que la próxima cosecha dará excelentes rendimientos.

SANTA FE

LA PROXIMA EXPOSICION DE RAFAELA

Santa Fe, octubre 18—La Sociedad Rural de ésta designó delegados a la exposición en Rafaela, que se inaugurará el domingo próximo, a los señores Ricardo Aldao, Rafael Peralta Ramos y doctor Estanislao M. López.

SOCIEDAD RURAL DE CEREALISTAS DE ROSARIO

Rosario, octubre 18—La Sociedad Rural de Cerealistas ha dirigido una nueva circular a los asociados, en la que les pide datos precisos sobre la existencia de trigo y lino, con objeto de preparar una estadística exacta al respecto.

ESTADO DE LOS CAMPOS

Los Amores, octubre 18—El estado de los campos de pastoreo es inmejorable. En ésta se nota la aparición de la aftosa, pero muy débilmente.

CORDOBA

LLUVIAS BENEFICAS

Morteros, octubre 18 — Llovió en ésta El pluviómetro marcó 38 milímetros.

Lagunillas, octubre 18 — Desde el viernes llueve intermitentemente.

Hasta hoy el pluviómetro marca 50 milímetros.

Esta lluvia es de gran beneficio para los cultivos.

Canals, octubre 18 — Llueve desde hace dos días. El pluviómetro marca hasta ahora 80 milímetros.

Los agricultores están alarmados por las continuas lluvias, pues en lo que va de este mes han caído en esta zona 125 milímetros de lluvia, y temen que los sembrados de trigo se vayan en vicio, por el exceso de agua.

Los campos de pastoreo y alfalfares presentan un hermoso aspecto.

SANTIAGO DEL ESTERO

LLUVIAS GENERALES

Santiago del Estero, octubre 18—En los últimos días llovió abundantemente en toda la provincia.

CHUBUT

ESTADO DE LOS CAMPOS DE PASTOREO

Colonia San Martín, octubre 18 — Las últimas lluvias han mejorado considerablemente el estado de los campos de pastoreo.

RIO NEGRO

LA PRODUCCION DE FRUTA EN ALLEN

Allen, octubre 18 — La producción de fruta este año en toda la zona es extraordinaria.

Son varios los compradores que ya recorren esta región para adquirir la producción de peras y manzanas.

ARTE Y TEATRO

APOLO

"La jugadora" — Una nueva obra del concurso dió a conocer anoche la compañía Ratti. Su autor, que firma con el pseudónimo "Retazo", la ha clasificado — según rezan los programas — de "drama social", lo que revela intenciones en cierto modo inclinadas a la crítica o al estudio de males latentes cuyos efectos pesan sobre los hogares con sus funestas consecuencias.

Al abordar la empresa no se ha ido, sin embargo, muy lejos. Con un asunto que carece en primer lugar de originalidad, se ha planeado el problema de un viejo jugador que desciende hasta robar una suma de dinero que su yerno había recibido en custodia, lo cual produce toda una tragedia en el hogar de su hija, quien, después de probar fortuna, arrastrada, según parece, por la ley de la herencia, para restituir la suma robada, y de agravar la situación con nuevas pérdidas, se quita la vida.

Todo es artificioso en el rápido drama de referencia, empezando por el recurso que pone en manos del jugador la considerable suma de cien mil pesos, dejada en el cajón sin llave de un escritorio; los parlamentos están hechos en lenguaje amanerado, que no imprime verdad ni fuerza emotiva a las escenas correspondientes, en las cuales se nota, además, mucha ingenuidad de concepción.

En ningún momento se eleva, en resumen, la acción teatral con la eficacia necesaria para llegar al ánimo del público.

Los intérpretes principales, señoras Bernal y Lerena y señores Corsini y Castro, desempeñaron una discreta labor dentro del campo que les ofrecía la obra.

BUENOS AIRES

"El rincón de la alegría", por Manuel Romero — Fué estrenado ayer por la tarde este sainete cuyo tema no se aparta mucho de todos los ejemplares de su género.

Maleantes, holgazanes, vividores, borrachos y un matrimonio de extranjeros acriollados, tal vez a título de novedad, son las figuras de mayor relieve en el sainete en cuestión, donde hay al iniciarse los diálogos algunos giros epigramáticos y festivos; pero a poco de manifestarse su desarrollo entran a moverse arbitrariamente los personajes para llevar los hechos a la conocida situación en que una mujer a punto de librarse del mal hombre que la maltrata y contraer enlace con un romántico que la ama, vuelve a los brazos del primero por una razón o por otra. Esta vez se ha pretendido dar a esa razón cierta trascendencia que no alcanza a producir el efecto perseguido.

En resumen, una demostración más de la poca importancia que se acuerda a la ejecución de estos trabajos que en la actualidad representan casi el único exponente de las actividades artísticas de los comediógrafos nacionales.

Las señoras Cornaro, Catá, Giménez, señores Muiño, Drames, Alippi y demás componentes que actuaron en la pieza hicieron de sus papeles respectivos un ajustado desempeño.

Conciertos Arrau—Ayer, en el Cervantes, dió su tercer concierto el pianista Claudio Arrau, quien volvió a demostrar sus excelentes condiciones artísticas, que lo harán destacarse en cuanto llegue a la madurez, como concertista de mérito.

El señor Arrau posee muy amplia inteligencia interpretativa, pues comprende y gusta el tercer estilo beethoveniano, con seriedad y aplomo poco común en quien cuenta poco más de tres lustros — según reveló al ejecutar la sonata op. 109, incluída en su segundo programa, — lo mismo que el sutil y modernísimo arte de Debussy, del cual ya hemos dicho que el joven pianista chileno realiza interpretaciones notables, o el más moderno aún del húngaro Béla Bartok.

PRIMERA CANTINA ESCOLAR

EL ACTO DE AYER

En la escuela número 6 del consejo escolar 10.° fué inaugurada ayer por la mañana la primera cantina escolar, acerca de cuya instalación en los establecimientos de enseñanza hemos informado en ediciones pasadas.

La nueva dependencia, instalada en un edificio contiguo al que ocupa la escuela citada, en la calle Malabia 1161, es análoga en sus fines a la institución denominada "copa de leche", que funciona en la mayoría de las escuelas públicas.

Consta de una cocina y un comedor en que se sirve a los alumnos de ambos sexos, cuya constitución o necesidades físicas así lo exijan, una merienda sana y nutritiva que se prepara en la cocina ya mencionada.

A determinada hora que fija la dirección del establecimiento los alumnos de ambos turnos, es decir de la mañana y de la tarde, abandonan momentáneamente las clases y, previo paseo, visitiendo un delantal blanco que sólo se emplea para ese objeto, concurren al comedor a participar de esa comida reconfortante, y que consiste en un buen plato de sopa y un bife o un puré de patatas o lentejas.

La cantina de la escuela número 6 del consejo escolar 10.° se ha instalado con los fondos asignados para ese fin por el Consejo Nacional de Educación, cuya administración, así como también la organización de la cantina, estuvo a cargo de una comisión especial, presidida por el coronel Salvador Martínez y Urquiza y que integraban, como secretario el señor Juan J. Rey y como vocales las señoritas María Teresa Lattnada y Rosa Gatti, señora Rosa L. de Colombo y señores Manuel Terán y Carlos J. Rodríguez.

Al acto inaugural, realizado ayer poco después de las 11, asistió, no obstante el mal tiempo reinante, crecida concurrencia entre los que figuraban delegados de las autoridades escolares y varias familias.

El presidente del consejo escolar bajo cuyos auspicios se realizaba la inauguración, doctor José F. Montolliano, pronunció un breve discurso ensalzando la nueva institución benéfica y la labor realizada por la comisión que presidía el coronel Martínez y Urquiza. El orador puso también de manifiesto la noble finalidad de las cantinas escolares, cuyo funcionamiento ha de resultar positivamente beneficioso para los pequeños estudiantes.

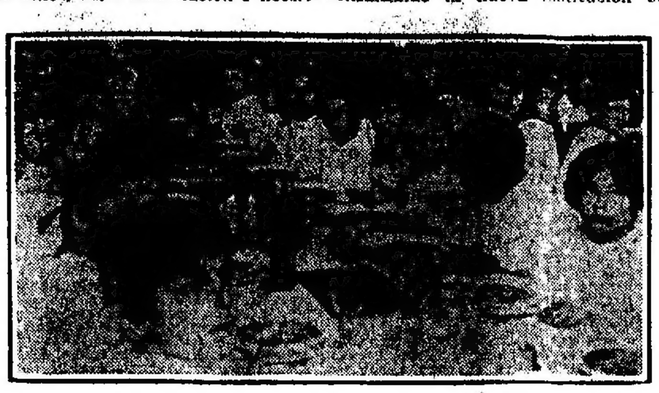

LOS NIÑOS DURANTE EL ALMUERZO

En seguida usó de la palabra la señorita Rosa Gatti, quien, en su carácter de directora de escuela, recibió la cantina y formuló votos por el feliz desenvolvimiento de la institución que acaba de ser inaugurada.

Tanto el doctor Montellano como la señorita Gatti fueron muy aplaudidos y felicitados por la concurrencia.

Del acto realizado con este motivo y del almuerzo que se sirvió a los alumnos de la escuela, se tomó una película cinematográfica que será exhibida en los salones de esta capital en beneficio de las cantinas escolares.

---

completamente futurista. La "suite" de este compositor que ayer escuchamos nos parece mucho más extravagante que interesante y bella. Su difícil ejecución fué bien dominada por el concertista, que también recibió muchos aplausos en sus bellas interpretaciones de Chopin, donde lució su temperamento expresivo, y en la "Fantasía quasi sonata", "Aprés une lecture de Dante", de Liszt, a la que siguieron otras páginas a pedido del público.

Fiesta artística — En beneficio de la caja de socorros de la Unión Argentina de Actores se realizará el 29 del corriente, a las 15, en el teatro Cervantes, una fiesta en el cual tomarán parte las compañías: Florencio Parravicini, Orfilia Rico, Roberto Casaux, Camila Quiroga, Vitone-Pomar, Muiño - Alippi, Arata - Simari-Franco y César Ratti.

Se pondrán en escena: "Fruta Picada", del señor Enrique García Velloso; el primer acto de "Kolosal mujer", del señor Ricardo Hicken, y terminará el espectáculo con un acto de concierto.

Avenida — El jueves próximo se estrenará en este teatro la opereta titulada "Judith", del maestro José Padilla.

Comedia—Mañana será estrenada la comedia "El puesto de antiquités de Baldomero Pagés", de García Alvarez y Fernández Luque, siendo la función en beneficio del primer actor señor Miguel Lamas.

Exposición de paisajes—En el salón Witcomb se realizará, del 7 al 14 del mes entrante, una exposición de paisajes del artista Francisco Casanovas, hace poco llegado al país, y que realiza una excursión por Sud América.

Audición de canto y música. — El barítono argentino señor Fidel Aiello dará mañana, a las 21, en el salón La Argentina, Rodríguez Peña 361, una sesión de canto, de acuerdo con un interesante programa. Completarán la velada la violinista señorita Beatriz Guglielmini y los maestros Constantino Gaito y Armando Chimenti, los cuales ejecutarán diversas composiciones.

NOTICIAS DE POLICIA

ROBO Y ASESINATO

UN HOMBRE MUERTO POR ASFIXIA

Arresto del criminal

PORMENORES DEL HECHO

En la casa de vecindad Lavalle 974, vivía Angel Luis desde hace más de dos años, en una pequeña habitación, de dos metros por tres, ubicada en la parte alta y en los fondos de la finca.

Luis era español, soltero, de 30 años, sin familia en el país. Trabajó antes como mozo de hotel, pero de un tiempo a esta parte se dedicó a intermediario de jugadas de carreras y "quinielas", tarea que le resultó bastante remuneradora. Gozaba de grandes simpatías en la casa, por su carácter alegre y decidor, y hacía ostentación del dinero que llevaba consigo, una parte de él y la otra el producto de las jugadas.

Hace dos años, Luis tomó como compañero de pieza a Saturnino Senra, encerador de pisos, que por lo general se acostaba muy tarde, pues trasnochaba en los cafés de la vecindad.

En la habitación que compartían Luis y Senra, había sólo dos camas, una de hierro en la que dormía Luis, un cajón que hacía las veces de mesa de luz y, además, una mesa de madera de álamo.

Anoche, como de costumbre, Luis regresó de la calle a su habitación poco después de las 23 y se acostó a dormir.

Momentos antes de la una, el inquilino de la casa, Manuel Solaguren, sintió ruidos y unos gritos que le parecieron que partían de la habitación de Luis. Al mismo tiempo, Carmen López y María Recalde, inquilinas de la casa contigua, número 976, que tienen su dormitorio pared por medio con la habitación de Luis, oyeron ruidos, quejidos entrecortados y los gritos de una persona que decía: ¡Cobarde, no me mate!

Las dos mujeres se vistieron rápidamente para ir a la calle a llamar a la policía; Solaguren, por su parte, hizo lo mismo. Momentos después, los tres, procedentes de las dos casas vecinas llegaban hasta la calle y llamaban al sargento José C. García, de la sección 3.ª

No cabía la menor duda de que se trataba de un hecho grave, en vista de lo cual el sargento García penetró a la casa Lavalle 974 y se dirigió a la habitación de Luis, sitio desde el cual habían partido los gritos y quejidos, y como no se respondiera a sus llamadas, forzó la puerta, en compañía de Solaguren y otros vecinos, y penetró al interior.

En esos instantes, en la cama de Senra estaba sentado tranquilamente un individuo, a quien no conocían los vecinos. Se le interrogó y contestó con monosílabos y como el sargento le diera orden de detención, se incorporó y trató de huir, sin conseguirlo, pues el sargento y los vecinos lo sujetaron fuertemente.

Sobre el piso, entre las dos camas, con la cabeza debajo de una de ellas y los pies debajo de la otra, tirado de espaldas, yacía el cadáver de Angel Luis, desnudo, con sólo una prenda de ropa interior sobre su cuerpo. Aun le brotaba sangre de la boca y de la nariz. Tenía la boca cubierta por un pañuelo grande, negro, de seda, atado alrededor de la cabeza a manera de mordaza, el labio superior inflamado, el cuello atado con la pierna de un pantalón con un nudo corredizo, las piernas juntas, sujetas con dos sogas de cáñamo, como de dos metros de largo cada una y, finalmente, una serie de rasguños y contusiones en diversas partes del cuerpo.

Llamados por el sargento, concurrieron en seguida el comisario Gallone y el auxiliar Josué B. Figueroa, de la sección 3ª, quienes tomaron las primeras providencias del caso.

Revisada la habitación, se encontraron desparramados numerosos billetes de diez, cinco y un peso, con un total de 498 pesos, estrujados muchos de ellos y otros llenos de manchas de sangre.

Después de un breve interrogatorio, el intruso hallado en la habitación manifestó llamarse Laureano Fernández Macaya, español, soltero, de 27 años, de profesión mozo de café. Tenía las manos llenas de sangre, la que le alcanzaba el borde de las mangas del saco. Estaba con el sombrero puesto.

Los empleados policiales reconstruyeron en seguida y fácilmente lo ocurrido. Fernández Macaya penetró a la habitación con el propósito de robarle el dinero a Angel Luis y como no hallara los billetes en el primer momento, resolvió proceder a viva fuerza contra su víctima. Comenzó por atarle las piernas y luego tomó el pantalón de Luis y se lo colocó en el cuello para asfixiarlo, pero como diera voces de auxilio, con el pañuelo grande de seda le hizo una mordaza. En la lucha, aplicó a Luis una serie de golpes y a tirones concluyó por asfixiarlo con el pantalón que le había echado al cuello.

Fernández Macaya penetró a la habitación sin ser sentido, pues como se trata de una casa de vecindad, la puerta de calle permanece abierta durante toda la noche y la pieza de Luis estaba cerrada sólo con pestillo, para que pudiera entrar el otro inquilino, Saturnino Senra. Debido al aviso dado a la policía, Fernández Macaya no pudo huir.

El cadáver de Angel Luis fué llevado a la comisaría 3ª, desde donde se le trasladó a la Morgue, a fin de practicarle la autopsia, por orden del Juez de Instrucción, doctor Benítez, que interviene en el asunto.

Fernández Macaya fué llevado al local de la comisaría 3.ª, donde se encuentra detenido.

Al ser revisado en la comisaría, se le encontró la camisa con los puños y las mangas llenos de sangre, lo que hace presumir que ejecutó el crimen sin saco y que sólo se lo puso cuando llegó la policía.

Fernández Macaya es un individuo de malos antecedentes, que hace tiempo vive sin trabajar. En una lechería de la calle Piedras, hace seis años, atacó a balazos a María Albano, y la hirió, por lo cual fué condenado a dos años de presidio, de los cuales cumplió solamente un año y medio, pues fué indultado por el Presidente de la República.

En otras ocasiones estuvo preso por sospechársele partícipe en algunos robos. Un día se le sorprendió en el interior de una casa, provisto de un manojo de llaves, y posteriormente se le consideró autor del robo de un carro. En la policía de Montevideo también registra malos antecedentes, allí robó una cadena y reloj a un diputado. Un hermano de Fernández Macaya, que es propietario de un "restaurant" en aquella ciudad, lo sirvió de fianza por la suma de 300 pesos, en un establecimiento, para que trabajara, pero Laureano cobró el dinero y se trasladó a esta capital.

Fernández Macaya se niega a confesar su delito. Responde con evasivas y se declara ajeno al crimen, por más que haya sido sorprendido. No llevaba armas consigo y esto hace presumir que su primer propósito ha sido solamente el de robar el dinero de Luis.

En cuanto al conocimiento que tenía Fernández Macaya de los hábitos de vida de Luis, y la circunstancia de saber el detalle de que la puerta de la habitación quedaba sin llave, se asunto que la policía trata de comprobar debidamente. Pudiera darse el caso de que haya mediado una tercera persona que haya entregado esos datos al criminal.

Senra, el compañero de pieza de Luis, también está detenido en la comisaría 3.ª Pasó la noche en un cinematógrafo, y luego, encaminándose hacia un café, notó que en aquella gente frente a la puerta de la casa, donde él vive. Acudió corriendo, y oyó decir que habían muerto a un vecino, y para evitar contratiempos, regresó al café, donde permaneció hasta las tres de la madrugada. Dice que no conoce a Fernández Maçaya y que nunca ha oído hablar de éste.

El médico de policía informó que la muerte de Angel Luis fué producida por asfixia de sofocación mecánica.

INCIDENTE EN UNA CASA DE VECINDAD

Un hombre gravemente herido

En el patio de la casa de vecindad Brandsen 1120, el inquilino Antonio Mosca, ayudado por su esposa Elvira Gumelli de Mosca y un hijo de éstos, de nombre Constante, por cuestiones sin importancia atacaron a golpes a la encargada de la finca, María Spósito de Di Martino. A los gritos que dió la víctima salió el esposo de ésta, Vicente Di Martino, cuya sola presencia puso fin a la refriega, pues los agresores se introdujeron en seguida en su habitación y no salieron de ella hasta que Vicente se retiró también a su pieza.

Una hora más tarde, mientras Vicente se disponía a abrir la puerta de un pequeño taller de carpintería que tiene en la misma finca, fué de improviso atacado por la espalda por Antonio y Constante. El primero, que esgrimía una navaja de afeitar, le infirió una herida en el pulmón izquierdo y otra en el hombro derecho. Al pretender Vicente repeler la agresión, para lo cual se armó de un trozo de madera, fué agredido por Constante, que estaba armado de un cuchillo y del que recibió una herida en el dedo mayor de la mano izquierda.

Cuando la policía se enteró de lo ocurrido, acudieron al lugar del suceso varios agentes de la comisaría 26ª. Poco después hizo acto de presencia también el subcomisario Juan A. Barrera, a quien acompañaba el oficial Contreras.

El herido fué recogido en una ambulancia de la Asistencia Pública y llevado al hospital Rawson, donde quedó en curación. De los heridores sólo fué detenido Antonio, pues al concurrir la policía Constante había conseguido desaparecer, por cuya causa se recomendó su detención a todas las comisarías del municipio.

Vicente es italiano, de 36 años de edad, casado, carpintero. Su cónyuge es de la misma nacionalidad, de 32 años de edad.

CAMBIOS DE DESTINOS

En la orden del día de ayer se dió a conocer la siguiente remoción de empleados:

Auxiliares: Eduardo Jorge, a la comisaría 2ª; Alberto D'Elía, a las 24. Atilio Paladino, a la 28; Isaac Beaus, a las 22, y Ricardo Burzaco, al archivo. Oficiales Inspectores: Francisco Ferreyra, a la comisaría 3ª; Julio C. Escalada, a la 12; Pastor M. Toranzo, a la 22; Adolfo R. Vera, a la 23; Horacio F. Tello, a la 28; Francisco Dessena y Gregorio E. del Valle, a la 31; Juan C. Correa, a la 33; Santiago D'Elía, a la 35; Saverio Limardo, a la 41, Sebastián D. Oliver, a la división de investigaciones, y Leonidas Sagarzazú, a la sección compras. Ayudantes: Justo P. González, a la 32; César M. Rossi, a la 37; Ernesto Fernández, a la 41, y Horacio Rossi, a la caballeriza Colón.

Todos los empleados revistarán en sus nuevos destinos, a excepción del auxiliar Burzaco, quien lo hará en la división de investigaciones, y el inspector Sagarzazú y el ayudante Rossi en la sección personal.

La ley de juegos de azar

Por orden del jefe de policía interino, señor Laguarda, ayer el subcomisario Racana, a cargo de la sección leyes especiales, notificó a varios clubs que no tolerará las infracciones a la ley de juegos de azar.

Detención de un homicida

En la casa Riglos 452, los empleados Pochelú y Villanueva, del gabinete seguridad personal de la división de investigaciones, procedieron ayer por la mañana a la detención de Amadeo Antonio Barcarollo, cuya detención fué requerida por el juez del crimen doctor Chanetón, acusado de homicidio en Tandil, provincia de Buenos Aires, suceso que aconteció a mediados del año 1920.

Prisión preventiva

El juez de instrucción doctor Luna Olmos, por la secretaría del doctor Santa Coloma, dictó auto de prisión preventiva contra María Susana Torres acusada de hurto con abuso de confianza a Adela Ponce de León.

Obrero muerto por un tren

En la playa de maniobras de la estación de cargas Casa Amarilla, del ferrocarril del Sur, un tren de cargas que efectuaba maniobras dió muerte ayer por la mañana al obrero de esa empresa Juan Martinelli, italiano, de 48 años, casado.

La policía de la sección 24 recogió el cadáver y lo condujo al depósito de la Morgue, a los efectos de la autopsia. El maquinista y fogonero que iban a cargo de la locomotora se encuentran preventivamente detenidos en el local de la sección.

Interviene en el accidente el juez de instrucción doctor Jantus.

Fallecimiento

Falleció ayer en el hospital Teoduro Alvarez, Francisco Siciliano, a consecuencia de las heridas que recibió el 10 del mes actual, al ser embestido por un tren de pasajeros en la estación Flores, del ferrocarril del Oeste.

El extinto era italiano, de 39 años de edad, casado, albañil y vivía con su familia en la casa Deseado 2653. La policía de la sección 28 dió intervención en el accidente al juez federal doctor Jantus.

Robo en un tranvía

A la señorita Susana Diarrette, mientras viajaba en un tranvía de la empresa Anglo Argentina, línea 12, que circulaba por la calle Victoria, entre las de Santiago del Estero y San José le sustrajeron una caja conteniendo 16 vestidos para señora que fueron valuados en 3.000 pesos.

Accidente ferroviario

A las 14.30 de ayer, Angela Rivas de Villalba, española de 29 años de edad, casada, domiciliada en Santander 2248, al atravesar el paso a nivel del ferrocarril del Oeste y la calle Olmos, fué embestida por un tren de pasajeros y resultó con heridas en el cuerpo y en la cabeza, que le causaron su muerte casi instantánea.

El cadáver fué recogido por la policía de la sección 24 y conducido a la Morgue, donde los médicos forenses deberán practicar la autopsia. Se dió conocimiento de lo sucedido al juez federal, doctor Jantus.

INSTRUCCION PUBLICA

Haberes del magisterio nacional en provincias—La Tesorería general de la Nación entregó al Consejo Nacional de Educación la suma de 200.000 pesos para el pago de haberes del magisterio nacional que presta servicios en las provincias de Santa Fe y San Juan.

Universidad Popular de la Boca—Los ex alumnos de esta Universidad, premiados en el concurso de traducción de inglés, deberán pasar por la secretaría de 19.30 a 21.30, para retirar el certificado y estímulo que les corresponde.

BIBLIOGRAFIA

APICULTURA ARGENTINA—Con este título, el señor Hugo J. Peretti, profesor de la Universidad Popular de Rosario, ha dado a publicidad un manual de la cría de abejas, sobre la base de nociones teórico prácticas, y escrito en forma que está al alcance de todas aquellas personas que se dedican a las pequeñas industrias domésticas y rurales.

LA AGRICULTURA EN LA PATAGONIA — El Ministerio de Agricultura ha dado a publicidad un trabajo del agrónomo Hugo Miatello (hijo), que versa sobre la agricultura en la Patagonia.

En las 220 páginas que contiene el folleto se informa de la eficiencia y excelentes resultados de la labor emprendida por el técnico nombrado, en favor del desarrollo y difusión de los cultivos hortícolas y forestales en Comodoro Rivadavia, después de haberse hecho análisis físico-mecánicos y químicos de los suelos de esa apartada región del país, llamada a ser un emporio de riqueza de todo orden.

COMENTARIOS A LAS NUEVAS LEYES DE ALQUILERES — Así se titula un interesante folleto de 145 páginas que acaba de publicar el doctor Rodolfo J. Cipolletti, comentando detenidamente las leyes números 11132, 11156 y 11157, denominadas leyes de alquileres, las cuales considera desde el punto de vista del precio del alquiler y del subarriendo, del tiempo de la locación, del uso de la cosa locada, de la cesación de la locación, plazos para el desalojo, de las regias procesales para los desalojos y, por último, de la constitucionalidad, así como también del problema y cuestiones que las mismas suscitan en su aplicación. En resumen, la publicación del doctor Cipolletti constituye un trabajo de actualidad que contribuirá sin duda alguna al mejor conocimiento e interpretación de dichas leyes.

"EN LA QUIETUD DEL VALLE" — La novela que acaba de publicar en volumen de 181 páginas, titulada "En la quietud del valle", el señor Lorenzo Dagnino Pastore, que ya ha dado a conocer anteriores trabajos del mismo género, es un libro sano que se lee con agrado, y que deja en el espíritu, al par que un sentimiento de ternura, un estímulo para la reflexión.

Une "En la quietud del valle" a otros méritos, el de ser un romance a la vez que interesante y hermoso, muy humano, y como ensayo de aliento acusa un éxito que debe señalarse.

SOCIEDADES Y CIRCULOS

PATRONATO ESPAÑOL

La asamblea de ayer

De acuerdo con lo anunciado, ayer por la tarde se efectuó en el salón de actos del colegio del Salvador, la asamblea anual de socias del Patronato Español. En primer término fué leída la memoria correspondiente al ejercicio anterior, y una vez aprobada, se procedió a la elección de las damas que debían integrar la junta directiva. Resultaron electas las siguientes señoras:

Vicepresidenta 1.a, María Barés de Escasany; vicepresidenta 2.a, Sotera Saralegui de Fernández; prosecretaria, Concepción Fernández de García Fernández, protesorera, Irene Vélez de Padrós; vocales: Consuelo Eraña de Córdoba, María Vázquez de López Rosende, Juana E. de Ustariz, Luisa Boucan de García Fernández, Sara de Miguel, Enedina Rey de Aranda, Julia Mascías de Bassa.

OBSERVACIONES METEOROLOGICAS

Instalación especial de LA PRENSA

Termómetro		Barómetro
A las 3 hoy		A las 3 hoy
		769.0
Ayer 6		Ayer 6
14.0		768.0
12		12
18.0		768.8
18		18
16.0		768.5
24		24
15.0		769.0

A las 3 de hoy

VIENTO S. E.
CIELO Nublado
SOL Sale: 5.08
Se pone: 18.09
LUNA Sale: 21.01
Se pone: 6.52

Dirección del viento: SE, ESE y E, con una velocidad media de 14 kilómetros por hora. A las 24 sopluba viento ESE.
Humedad: 92.
Cantidad total de agua caída: 20 m.
Observatorio astronómico de La Plata —Datos de las 14: presión atmosférica a 0 grados y al nivel del mar, 778,35 mm.; temperatura 17.6; mínima (a las 5): 13.6; humedad relativa, 74 o/o; tensión del vapor de agua, 11.12 mm. Viento: dirección, NE; velocidad de viento, 18 kilómetros por hora.

NOTICIAS UNIVERSITARIAS

FACULTAD DE AGRONOMIA Y VETERINARIA

Reunión del consejo directivo

EL NUEVO DECANATO

HOMENAJE A DOS PROFESORES

Otras resoluciones

En la última reunión realizada por el consejo directivo de la Facultad de Agronomía y Veterinaria se trataron, entre otros, los siguientes asuntos:

De acuerdo con el pedido del secretario de la Universidad a solicitud de un miembro de la comisión de interpretación y reglamento de la misma, se resolvió remitir al rector los datos referentes a la asamblea electoral realizada últimamente, con excepción de los puntos 6 y 7 de la petición.

Se tomó conocimiento de la ordenanza del consejo superior según la cual no hay ningún inconveniente para que el doctor Bernardo Housay se incorpore al consejo directivo de dicha Facultad.

Quedó resuelto que el día 28 del corriente, a las 10.30, se realice la entrega del decanato de la Facultad al nuevo decano, doctor Ramón J. Cárcano.

Fué aprobado el programa de excursión de estudios formulado por los alumnos de la institución, autorizándose al decano para que se encargue de la organización correspondiente.

El consejo se enteró de la nota enviada por los señores Gesino y Tarieco, presidente y secretario respectivamente de una asamblea general de alumnos realizada el 8 del corriente, con la cual se acompañaba copia de una nota elevada a la Universidad protestando por el pedido de intervención formulado ante la misma por la Federación Universitaria de Buenos Aires.

Se resolvió no concurrir a la exposición de productos de granja que se

...ción para entregar en noviembre.
...Lino, tipo Río de la Plata, por cuarter de 1800 toneladas entrega en octubre, 14/6.
Londres, octubre 18.—Lino, tipo Calcuta, entrega en octubre, cada 1113 libras, 15.
Amberes, octubre 18.—Lino, entrega en octubre, cada 100 kilogramos, 89.
Aceite de lino, por cada 100 kilogramos, disponible, 176.
Amsterdam, octubre 18.—Aceite de lino, por cada 100 kilogramos, entrega en noviembre, 34 1/4; para enero - abril, 33 1/4.

AVENA

Chicago, octubre 18.—Avena, por bushel de 35 libras, fluctúa entre 14 5/16 kilogramos, según mercadería, para diciembre, 33 1/4; para mayo, 36 1/8.
Londres, octubre 18.—Avena, tipo Río de la Plata, entrega en octubre-noviembre, cada 320 libras, 26.
Amberes, octubre 18.—Avena, cada 100 kilogramos, entrega en enero - noviembre, 44.

MERCADO DE CEREALES A TERMINO DE BUENOS AIRES

Primera rueda: Trigo, p. noviembre, 400 ton. a 12.60; p. febrero, 2.400 a 12.52, 12.50, 12.55, 12.56, 12.58 y 12.56.
Maíz, p. noviembre, 400 ton. a 7.13; p. diciembre 1.000 ton. a 7.33, 7.32, 7.33 y 7.34; p. enero, 300 ton. a 7.47.
Lino, p. noviembre 200 ton. a 16.30; p. diciembre 400 a 16.35; p. febrero 1.800 a 16.10, 16.07, 16.06, 16.05 y 16.06.
Segunda rueda: Trigo, p. octubre, 200 ton. a 12.30; p. diciembre, 800 a 12.95 y 12.95; p. febrero 3.600 ton. a 12.30, 12.32, 12.32, 12.39, 12.36 y 12.38.
Maíz, p. noviembre 1.000 ton. a 7.10; p. diciembre 3.000 ton. a 7.30, 7.28, 7.29 y 7.30; p. enero, 1.000 ton. a 7.45 y 7.44.
Lino, p. diciembre 200 ton. a 16.20 y 16.25; p. noviembre 500 ton. a 16.10, 16.12, 16.12 y 16.14; p. febrero, 1.800 ton. a 15.82, 15.85, 15.83, 15.85, 15.90, 15.88 y 15.90.
—Se recibieron ofertas de entrega por 200 toneladas de trigo.

PRECIOS DE AJUSTE

Entrega	Trigo	Maíz	Lino	Avena
Disponible	13.95	7.05	16.10	7.50
Ent. octubre	12.95	7.05	16.10	—
Id noviembre	13.40	7.10	16.15	—
Id diciembre	13.—	7.30	16.25	—
Id enero	—	7.45	—	—
Id febrero	12.40	—	15.90	8.—
Id marzo	—	—	15.90	—

A última hora quedó el mercado con compradores a los siguientes precios:
Trigo, octubre, 13.90; noviembre, 13.35; diciembre, 12.90, y febrero, 12.32. Lino, octubre, sin..; noviembre, 16.15; diciembre, 16.20, y febrero, 15.97. Maíz, octubre, 7.02; noviembre, 7.02; diciembre, 7.22, y enero, 7.22.

PRECIOS OFICIALES

La Cámara Gremial de Cereales fijó ayer los siguientes precios para mercadería disponible:
Trigo barletta, 14.40; de pan, para el consumo, 13.60; en Bahía Blanca, idem pan, 13.
Lino, en dársena, hasta 4 por ciento de cuerpos extraños, 15.90.
Avena, 7.50; id Bahía Blanca, 7.40.
Maíz, amarillo, 7.05.

BOLSA DE COTIZACION DE PRODUCTOS ARGENTINOS

Primera rueda—Cereales. Trigo, p. febrero 140 toneladas a 12.58, 12.55, 12.50, 12.49 y 12.48.
Maíz, p. enero 160 toneladas a 7.50, 7.49, 7.48 y 7.45.
Lino, p. febrero 20 toneladas a 15.95.
Segunda rueda—Cereales. Trigo, p. febrero, 200 toneladas a 12.41, 12.40, 12.38, 12.32, 12.38, 12.18, 12.15, 12.10, 12.06 y 12.18.
Maíz, p. diciembre 40 toneladas a 7.38 y 7.22.
Lino, p. febrero 20 toneladas a 15.80.
Bolsas—Nuevas, tipo número 1, de 10 onzas, entrega en diciembre 10.000 a $ 0.28 c|u.

PRECIOS DE AJUSTE

La oficina respectiva fijó ayer los siguientes precios de ajuste:

Entrega	Trigo	Maíz	Lino
En diciembre	—	7.25	—
Id febrero	12.20	—	15.85
Id enero	—	7.40	—

BOLSA DE CEREALES

Entrada de cereales por las siguientes estaciones de ferrocarriles:
Once: Trigo 4... bolsas, maíz 2.792 id, lino 2.895 id, ... 58 id, avena 5.123 id, alpiste 100 id, alfalfa 586 id, maní 39 id, girasol 2.446 id, centeno 85 id, porotos 73 id.
Sola: Trigo 101 bolsas, maíz 778 id, avena 1.310 id.
Palermo: Trigo 515 bolsas, maíz 951 id, avena 1.122 id, ... id, ... id, maní 198 id.
C. Córdoba: Harina 7... bolsas.
Puerto: Lino 2.456 bolsas.
Rural: Maíz 916 bolsas.
Buenos Aires: Maíz 2.200 bolsas.
Riachuelo: Maíz 7.395 bolsas.
Total de las entradas: Trigo 2.402 bolsas, maíz 22.234 id, lino 6.891 id, nabo 58 id, avena 5.570 id, alpiste 100 id, alfalfa 556 id, patas 5.796 id, porotos 73 id, maní 597 id, girasol 2.446 id, pasto, fardos grandes 1.596 y chicos 17.430.

Ventas de ayer

Trigo, varias clases — 460 bolsas en Sola a $ 14.50, 697 en Haedo 14.20, 490 id 14.20, 515 id 14.20, 408 id 14.20, 125 id 14.70, 122 id 14.20, 40 en depósito a 13.80, 640 en Once 12, 494 id 10.30.
Centeno—239 bolsas en depósito a pesos 12.
Maíz colorado—490 bolsas en F. Lacroze a $ 7.70, 380 id 7.70, 51 en Sola 7.10.
Maíz amarillo — 218 bolsas en Once a $ 7.70, 290 id 7.70, 322 id 7.70, 720 id 7.50, 400 en F. Lacroze 7.50, 558 en Sola 7.50, 880 en Buenos Aires 7.40, 685 en Once 7.40, 319 en depósito dársena 7.35, 225 en Sola 7.10, 630 id 7.
Avena—320 bolsas en Sola a $ 8.50, 520 en Once 8.50, 350 id 8.20, 320 id 8.20, 240 en depósito dársena 8.10, 400 en Once 7.75, 870 id 7.50.
Cebada — 93 bolsas en Sola a $ 8.50, 480 id 8, 62 en Once 7.80.
Semilla de alfalfa — 34 bolsas en depósito a $ 0.
Nabo — 34 bolsas en Once a $ 19, 100 en depósito 18.50, 350 en F. Lacroze 18.50 en Once 16.50.
Lino — 683 bolsas en Once a $ 14.55, 701 id 14.55, 702 id 14.55.
Ultima hora — Trigo varias clases—1.351 bolsas en Caballito a $ 14.30.
Las precedentes operaciones fueron efectuadas por los siguientes consignatarios:
B. V. y Orbeta, Palacios Hnos., U. Alzaga y Cía., Benvenuto Hnos., Mantel y Cía., T. Ojea, A. A. Ojea, Bevoto y Cía. Ltda., S. Eliasult, S. y Bercetché, Bs. As. Elevador, A. Kuker, Perlender y Cía., E. Polachek, F. Douvignac, Gofil Lorenzo y Cía., V. y Friedkys, A. Vélaz y Cía., A. Bellini y Cía., A. Iriart, Fetcher, F. B. Arzeno Hnos., García Autas, Avalos, Salazar y Cía.

EN ROSARIO

MERCADO GENERAL DE PRODUCTOS NACIONALES

Primera rueda: Trigo, p. febrero 1.000 ton. a 12.70, 12.68 y 12.60.
Maíz, p. noviembre 1.200 ton. a 7.22 y 7.20; p. diciembre 3.000 ton. a 7.32, 7.37, 7.38, 7.37, 7.36 y 7.33; p. enero, 1.200 ton. a 7.50, 7.48 y 7.45.
Lino, p. noviembre 100 ton. a 16.15; p. febrero 900 ton. a 16.28, 16.24, 16.20, 16.10, 16 y 15.98.
Segunda rueda: Trigo, p. noviembre 1.000 ton. a 13.30; p. diciembre 200 ton. a 13; p. febrero 800 a 12.40.
Maíz, p. noviembre 800 ton. a 7.10 y 7.05; p. diciembre 200 ton. a 7.20; p. enero 800 ton. a 7.40, 7.38 y 7.35.
Lino, p. noviembre 200 ton. a 16.05; p. febrero 400 a 16.
Se recibieron ofertas de entrega, por 200 toneladas de trigo y 200 de lino.

PRECIOS DE AJUSTE

Entrega	Trigo	Maíz	Lino
Disponible	13.90	7.05	16.—
Entrega octubre	13.90	7.05	16.—
Id noviembre	13.30	7.05	16.10
Id diciembre	13.—	7.20	16.20
Id enero	—	7.30	—
Id febrero	13.40	—	16.—

PRECIOS OFICIALES

La Bolsa de Comercio fijó ayer las siguientes cotizaciones oficiales para mercadería disponible, afuera, puesta en vagón en Rosario:
Trigo, tipo Rosario, número 1, 78 kilogramos, 14; número 3, 13.60.
Lino, base 4 por ciento de materias extrañas, 16.
Maíz amarillo, 7.10.

MERCADOS DE LA PRODUCCION

EXPORTACION DE CARNES

El frigorífico The Smithfield despachó en el vapor "Higland Laddie" con destino a Londres, 2.906 cuartos vacunos enfriados y 235 toneladas de menudencias enfriadas.
—Las Palmas, produce embarcó, en el vapor "Arlanza" para Southampton, 6.237 cuartos vacunos congelados; en el vapor "Naviva", para Liverpool, 2.632 cuartos vacunos congelados, 6.251 cuartos vacunos enfriados y 80 toneladas de menudencias congeladas; en el vapor "La Rosarina", para Londres, 2.186 reses de carnero, 618 reses de cordero, 4.643 cuartos vacunos congelados, 3.157 cuartos vacunos enfriados y 21 toneladas de menudencias congeladas.

MERCADO CENTRAL DE FRUTOS

MOVIMIENTO DE HACIENDAS

	1921 Kilogram.	1920 Kilogram.
Entrada de ayer	326.663	—
Entrada de anteayer	139.899	—
Entrada desde el 1.o	16.380.221	7.470.171
Entrando para hoy	7.913.255	21.018.851

El movimiento de ventas de ...nas no ...sumió ayer la importancia del lunes, pero no dejó de ofrecer animación el estado general del mercado. Fueron colocados alrededor de 150.000 kilogramos. En cuanto a precios, los más altos registrados han sido los siguientes: para gruesas especiales, 8.20; para las medianas, 7.70; para finas y criollas finas, 8.10, y para las borregas y segundas esquilas, 5 pesos.
Muy satisfactoria continuó la situación del mercado para pieles lanares; cueros vacunos secos y salados, becerros, nonatos, potros, cerdos, etc., etc., habiéndose efectuado las ventas con facilidad y a precios firmes.

Ventas de ayer

Lana cruza gruesa — 100.000 kilos a $ 5.20, 5, 4.80, 4.50, 4.40, 4.20, 4, 3.80, 3.60, 3.50, 3.
Mediana y gruesa — 3.000 kilos a peso 3.20.
Cruza mediana — 12.000 kilos a $ 7.70 7.50, 7.
Cruza fina — 5.000 kilos a $ 8, 6.50, 6.
Cruza fina y mediana — 25.000 kilos a $ 8.10, 8, 7.80, 7.20.
Lana fina — 9.000 kilos a $ 7, 6.70.
Borregas — 12.000 kilos a $ 5, 4.50, 4, 3.50, 3.
Segunda esquila — 22.000 kilos a pesos 5, 4.50, 4.20, 4, 3.80, 3.50.
De Desead, cruza fina y mediana — 22.000 kilos a $ 8.80.
De San Julián, cruza fina y mediana — 14.000 kilos a $ 7.50, 7.
Fina Chubut — 7.000 kilos a $ 8.70, 8.
Cruza suelta Zapala — 4.000 kilos a $ 4.30.
Pieles lanares, estación consumo — 19.000 kilos a $ 0.48, 0.47, 0.46, 0.45, 0.42, 0.40, 0.38, 0.37, 0.36, 0.35, 0.30.
Desecho — 22.500 kilos a $ 0.28, 0.27, 0.26, 0.25, 0.22, 0.20, 0.18, 0.17, 0.16, 0.15, 0.10.
Del Chubut — 15.000 kilos a $ 0.60.
Corto y pelado consumo — 3.500 kilos a $ 0.25, 0.20.
Desecho — 1.500 kilos, a $ 0.05.
Borregos — 600 kilos a $ 0.25, 0.20.
Cueros vacunos — 2.500 cueros a pesos 11, 10.50, 10.30, 10, 9.90, 9.60, 9.50, 9.10, 9, 8.80, 8, 7.
Salados, vacunos, becerros y nonatos—540 cueros a $ 0.44.
Becerros — 1.000 cueros a 8, 7.50, 7.20, 7.
Nonatos — 750 cueros a $ 5, 4.50, 4.20 y 4.
Potros — 610 cueros a $ 5, 4.80, 4.60 y 4.
Cerdas — 4.500 kilos a $ 18, 17, 16.50, 16, 15.50, 15, 14, 13.50, 13, 12, 11, 10.50, 10, 9.
Medias colas — 130 kilos a $ 24, 22.
Corderitos — 590 kilos a $ 3.30, 3.20, 3, 2.90, 2.50.
Nutria bolsa — 45 kilos a $ 25, 22, 20.
Abierta — 20 kilos a $ 17, 15.
Sebo derretido — 15 c. a $ 4.20.

MERCADO DE PATATAS

(Estación Cáma Amarilla)

Han llegado ayer a este mercado 5.225 bolsas patatas; C. Argentino (R.) 200, Colegiales 361. Total 5.796 bolsas.

Ventas de ayer

Patatas según clase de $ 1.40 a 1.80 los 10 kilos.

MERCADO DE PASTO

Entrada de pasto por las siguientes estaciones de ferrocarriles:
Caballito (F. C. O.): 508 fardos grandes y 12.906 chicos.
Buenos Aires (C. G. U. A.): 815 fardos grandes y 1.180 chicos.
Sola (F. C. S.): 74 fardos grandes.
Palermo (F. C. P.): 199 fardos grandes.
Colegiales (F. C. C. A.): 2.135 fardos chicos.
Dique IV (F. C. C. C.): 200 fardos chicos.
Total general: 1.596 fardos grandes y 17.430 chicos.

Ventas de ayer

Pasto alfalfa (fardos grandes): Especial a superior, de $ 68 a 80 los 1.000 kilos; regular a bueno, de 40 a 63 id; inferior, de 30 a 36 id. Fardos chicos: Superior, de $ 74 a 80; bueno a especial de 60 a 70 id; inferior a regular, de 34 a 48 id.
Pasto mezcla (fardos grandes): bueno a especial, de $ 52 a 60 los 1.000 kilos; inferior a regular, de 40 a 48 id.
Pasto cama (fardos grandes y chicos: ray grass, según calidad, de $ 40 a 66 los 1.000 kilos; paja, según calidad, de 37 a 54 id.

MERCADO DE LINIERS

Dentro del mismo ambiente del día lunes último, se realizaron ayer los negocios en este mercado. Las haciendas que despertaron relativo interés fueron las nuevas, de muy buena gordura y clase, con preferencia novillitos y vaquillonas manteniéndose flojedad para los lotes de poca clase y faltos de gordura.
El mercado para lotes de frigoríficos continuó con tono desfavorable, imponiendo a la oferta condiciones de aceptar por productos precios de bajo nivel. La cotización de ayer para los mejores novillos, tipo frigorífico, no pasó de pesos 0.25 la libra.
Como ventas más importantes se anotaron las siguientes: P. y A. Lanusse, de Necochea, realizaron 22 novillos excepcionales, a pesos 228; G. H. Rodríguez, de Villegas, vendieron 24 novillos medio especiales, a pesos 192, y de la misma procedencia, 30 novillos especiales, a pesos 178; F. D'Hers y Cía., de Santa Fe, 44 novillos medio especiales, a pesos 190; Irafzoz Hnos., de Balcarce, 14 id, a 188; L. Lynch y Cía., de Pieres, 42 id, a 185; Salaberry y Bercetche, de Lobería, 21 novillos especiales, a 178, y G. Rodríguez, de Lobería, 17 id, a 180 pesos.
Los precios extremos del día fueron los siguientes:

Novillos excepcionales	$	228.—
" mte. de frig. de	" 185.— a	192.—
" esp. de frig. de	" 160.— a	178.—
" mjg. id id, de	" 126.— a	151.—
" p. cons. de	" 82.— a	123.—
Novillitos id id, de	" 42.— a	136.—
Vacas id id, de	" 50 a	150.—
Vaquillonas id id, de	" 70.— a	122.—
Terneros, de	" 14 a	96.50

Entraron ayer en este mercado 4.201 animales vacunos, a la siguiente consignación:
Salaberry y Bercetche: Ito, Bolívar 48; Grodbec, Rivadavia 38; Golfarini, Necochea 38; Leidre, Loberia 22.
J. Anasagasti: Anchorena, Belgrano 140.
J. L. Circulli: Nanetti, Córdoba 119.
J. Curuchet: Macaya, Bragado 8.
P. Urbart: Dermot, C. Areco 22.
J. Casé e hijo: Loredo, Lobería 62.
J. Lynch y Cía.: Duche, Belgrano 66; Achával Trenque Lauquen 19; Pueyrredón, Lobería 64; Lahitte, G. Pinto 30.
J. Méndez y Cía.: Ulisis, Balcarce 97.
B. Hita Loidi, Lobería 22; García, Lobería 23.
J. Chapar y Cía.: Terrero, Necochea 28; Zamquintini, Balcarce 73, Juesen, Necochea 28; Alcoria, Balcarce 24, Bundet, Balcarce 57.
N. A. Calvo: Cobo, General López 100; Cobo, Córdoba 100; Emerson, Villegas 36; Lizarralde e hijo Briant; Santa Fe 44.
J. Curutchet: Duggan: Santa Fe 68.
T. Decoto y Cía.: Alzuaga, 9 de Julio 22.
J. L. Patrón: Aguirre, 25 de Mayo 50; Vea, Córdoba 24; Desfablo, 9 de Julio 44; Carrui, Alberti 21; De la Serna, Balcarce 36.
J. C. de los Santos: Fernández, Balcarce 23; Chamory, Balcarce 32; Area, Balcarce 35.
Iraizoz Hnos.: Tidal, Balcarce 87, Vazquez, Lobería 20, Riego, Balcarce 23.
Palacios Hnos.: Santos, Lincoln 21.
C. P. Muñoz: Mondi, Carlos Tejedor 50.
Santamarina e hijo: Santamarina, P. Central 104; Crovetti, Balcarce 111.
Alchourrón Hnos.: Romeu, Gilles 81; P. Iraola, Balcarce 44; Pérez, 121.
A. y Blaquier: Atucha, Lobería; Schindler y Gowland: Ocampo mini 60.
Avalos y Salazar: González, Vía 19.
Berestayn y L.: Salaberry, Cabildo 30.
Corp. E. Arg. Andes: Ternouth, mini 40.
S. Croharé: Bourin, Balcarce 50.
J. Cardelino: Ríos, Bragado 15.
J. D'Hers: Lynch, Caseros 85; Mini, Balcarce 91.
J. Díaz: Domines, Navarro 19.
J. Etcheverry y Cía.: Estrugamou, Córdoba 86.
M. de Hoz Hnos.: Lagos, Lincoln 56.
N. Hernández y Cía.: Araus, Belgrano 24.
Olano Díaz: Díaz, Pehuajó 40.
A. Robredo: Smith, Suipacha 20.
G. Rodríguez: Antoner, Lobería 24; Sorasibar, Lobería 50; Sagasti, Lobería 24.
Zubiaurre y Cía.: Zabala, Carlos Tejedor 18.
L. Calmi y Cía.: Martiarena, Balcarce 50.
L. M. Podestá: Podestá, 9 de Julio 73.
O. Chimondeguy e hijo: Prieut, 9 de Julio 23.
J. Lalor: Chopetea, Córdoba 70; Trenamburg, Monte 22; Sanz, Balcarce 23; Goodbodey, G. López 60.
P. A. Lanusse: Bosquet, E. Ríos 30; Sierra, E. Ríos 38; Verón, E. Ríos 75; Brown, G. Pinto 29; Monti, Villegas 27; Bromi, Villegas 88; Valuroth, Córdoba 23; Ruzzi Monte 40; Terrero, Monte 107; Lahitte, Balcarce 27; Mandiun, Balcarce 77; Pascayart, Lobería 26; Cía.

AVISOS NOTABLES

Enfermedades de Estómago e Intestinos
Pulmonares y Bronquios - Nerviosos
Dr. FERMIN RODRIGUEZ Consultas a las 15
C. Pellegrini 1141 v19

de señora, formato muy práctico, variedad de colores, confeccionadas en cuero de becerro y marroquí, forrada con rica seda, contiene espejo, monedero, etc. Precio excepcional $ **3.50**

ESTOMAGO
Intestino, Hígado, Corazón, Pulmones
Dr. **POLITI**, De vuelta de las clínicas europeas. Rayos X. Consulta de 14 a 17. Domingos de 9 a 11. PUEYRREDON 865. v30

ALMORRANAS
Cura radical por crónicas que sean. Consulta $ 5. Dr. Ramos Carrión, Moreno 859. De 3 a 20. Domingos de 10 a 12. v29

ESTOMAGO y enfermedades internas. Dr. **GAIRISSO** trasladó su consultorio a RAYOS X. PUEYRREDON 688. De 14 a 17. Domingos 9 a 11. v31

HEMORROIDES ALMORRANAS
Cura radical sin operación y sin dolor. No se abona hasta estar curado. - Dr. CASARINO. 888 SUIPACHA 888. De 15 a 20. v31

ALMORRANAS
Cura sin dolor y sin operación, por nuevo tratamiento. No interrumpe al enfermo en sus ocupaciones. Ningún pago hasta curar. De 14 a 17. Dr. MARTI. Hombres y señoras. 96 U. de 14 a 17. CARLOS CALVO 1781, esquina Entre Ríos. v31

ANTEOJOS
Exámenes gratis
"LA OPTICA MODERNA"
258 ESMERALDA 258
(No equivocarse de número)

JUGO DE UVA Sin alcohol
TIRASSO
DEPURATIVO Y REFRESCANTE

SIFILIS-SECRETAS
Cura radical sin dolor. Consulta $ 5. Especialista. Dr. Ramos Carrión, Moreno 859. de 3 a 20. Domingos de 10 a 12. v31

KALISAY
EL MEJOR APERITIVO
20 Años de éxito

Doctor POLITO
Especialista: Piel, Secretas, Sífilis, Urinarias. De los hospitales Ramos Mejía y Rawson. Se mudó a la calle Bmé. Mitre 1548.—Consultas de las 14 a las 19. v29

HOY MIÉRCOLES
celebra la **TIENDA SAN JUAN** con un buen número de artículos prácticos para el hogar, a PRECIOS REDUCIDOS, su clásica venta de
MENAJE

Fruteras de mayólica decorada y pie de metal niquelado, varios gustos, a 2.55

JUEGO de 3 jarras de loza blanca, acanaladas, capacidad de 3-4, 1 y 1 1-4 litro. El juego, a $ 2.50

Juego para LAVATORIO, de loza inglesa, con bonitos dibujos ESTAMPADOS sobre fondo blanco, en colores rosa y verde, seis piezas. El juego, a $ 22.00

Vasos para agua, de medio cristal moldeado, la docena a $ 2.20

Abrelatas con cabo de madera a $ 0.30

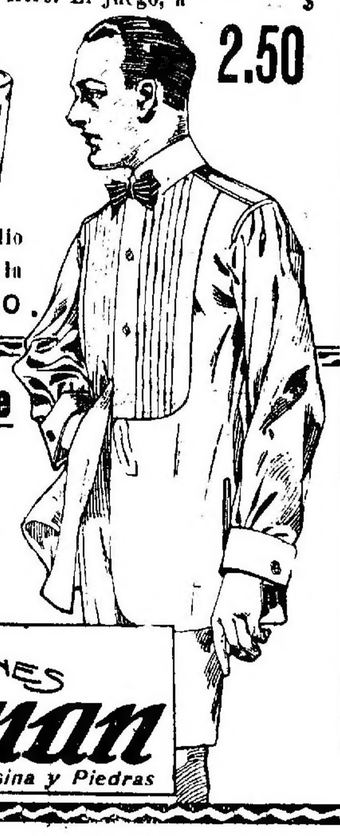
Paneras de METAL niquelado, varios modelos y tamaños, cada uno a $ 1.20

Camisería y Artículos para Hombre
VENTA ESPECIAL, recientemente iniciada en la TIENDA SAN JUAN, a base de PRECIOS EXCEPCIONALES y mercaderías de la más óptima clase y moda.
EXPOSICION (Planta baja).
GRANDES ALMACENES
Tienda San Juan
CIBRIAN Hnos. (S. A.) Alsina y Piedras

VACUNAS CARBUNCLO: 0.15 la dosis MANCHA - SEPTICEMIA
LIGNIERES HERMANOS
v24 746, Pueyrredón. - Buenos Aires

Sanatorium LAVALLE
Director: Dr. JOSE V. VARALLA
Calle LAVALLE 1760-52
Pensiones de lujo y económicas. - Sala de operaciones modelo. - Servicio médico permanente. - Los enfermos pueden ser operados por médicos de su confianza.

J. Edelberg
Dentista cirujano. Dientes fijos sin paladar. - Operaciones sin dolor B. de Irigoyen 909. v30

Dr. NOCETI
Profesor suplente de la Facultad
Enfermedades de los OJOS y ANTEOJOS.
Calle MAIPU 635. De 13 a 17. v31

Por ser la última Quincena, Albion House, Cangallo esq. Maipú, tira cualquier traje al único precio de $ 27. Las prendas valían el doble y triple.

Con PRECIOS ESPECIALES
continuamos realizando la venta extraordinaria de todos nuestros
ARTICULOS EN GENERAL

El siguiente detalle es una pequeña parte de las muchas ocasiones que ofrecemos:

GENERO "Cristalina", hilo y seda, para elegantes vestidos, gran variedad de colores, ancho 100 c.m., el metro, $ 2.80 y . . . . . $ **1.90**

ESTERILLA y Esponjas de excelente calidad, dibujos de alta fantasía, ancho 100 c.m., el metro, $ 4.50 y . . $ **3.80**

COMBINACION Corpiño-enagua, en buen nansú, adornada con entredoses y puntillas de hilo, modelo práctico y elegante . . . . . $ **10.—**

CAMISA forma imperio, confeccionada en fino nansú, muy bien adornada, con entredoses de filet y de valenciana, cinta de seda pasada . . . . $ **6.50**

PAÑUELO para señora finísimo de puro hilo, todo blanco, con un rico bordado en una esquina, varios gustos . . . . . $ **1.40**

GUANTES de rica seda Jersey, con baguettes anchas de fantasía, puntas reforzadas, en blanco, negro y colores de moda, del No. 6 al 7 1|2. . $ **2.80**

PAJAS para confeccionar sombreros, variedad de colores, modelos de novedad, la pieza a $ 3.50, 2.50, 1.50 y. $ **1.20**

BOTONES de nácar, varios modelos y tamaños, el cartón de 3 docenas $ **0.50**

MADAPOLAN riquísima tela lavada fabricada con los mejores hilados, apta para toda clase de ropa blanca, artículo de inmejorable resultado, la pieza de 10 yardas . . . . . $ **10.90**

MEDIAS de seda para HOMBRE, puño y pie de hilo, en color negro, marrón y gris . . . . . $ **2.50**

Casa Argentina Scherrer
161 Suipacha 165

GRANDES REBAJAS DE PRECIOS
EN TODOS NUESTROS DEPARTAMENTOS

De madera fina, 76 ctms de alto, cristales biselados, 8 días de cuerda, tocando horas y medias, a $ **32.-** MARCHA GARANTIDA

ESTILOS MODERNOS — MODELOS DISTINGUIDOS
ROSETAS de oro 18 kilates y platino con brillantes, diamantes y zafiros, a $ **90.-**
ANILLO de oro 18 kilates y platino con brillante y diamantes a $ **85.-**
ROSETAS de oro 18 kilates y platino con brillantes y diamantes, a $ **155.-**
MEDALLA de oro 18 kilates cincelado artístico, cada una, a $ **24.-**
ANILLO de oro 18 kilates y platino con diamantes y piedras de color, a pesos **140.-**
LO MAS CHIC — ALTA NOVEDAD

ALFILER para corbata de oro 18 kilates y platino con brillante a . **110.-**
PASADOR para cuello, de oro garantido, a $ **3.95**
LAPIZ dorado a fuego, a $ **6.-**
caja bronceada, 12 ctms. de alto, 8 días de cuerda, con estuche de cuero, a $ **28.-**
ELEGANTES
GEMELOS de oro garantido, con piedras fantasía, a $ **12.50**

TODO PEDIDO lo remitimos franco de porte al interior, siempre que su peso y volumen permita ser despachado por encomienda postal.

CASA ESCASANY
JOYERIA y RELOJERIA
CASA CENTRAL:
PERU esq. RIVADAVIA
Buenos Aires
TUCUMAN-B. BLANCA-MAR del PLATA

VITAFENA

9 ESPECIFICOS VETERINARIOS

Curan todas las enfermedades de los animales C. F. 8 Gallinas, Pollos, Pavos y Pájaros. Caballos, Vacas, Ovejas, Chanchos, etc.

Precio del frasco $ 1.20

FOLLETOS Y PEDIDOS BOLIVAR 173 - Buenos Aires

Dr. Quadri

Jefe del servicio de garganta, nariz y oídos del Hospital de Niños

Calle ESMERALDA 642 - De 15 a 17.

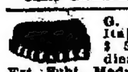

G. FASCE, ex Jefe clín. Hosp. Italiano. — Dentaduras completas $ 50; empl., 5; op. sin dolor; dientes fijos, Rivadavia 3907. Est. Subt. Medrano. v31

Dr. JOSE INGENIEROS Enfermedades nerviosas y mentales.—Consultas todos los días de 15 a 16. Calle VIAMONTE 776. v31

Dr. CABAUT Especialista en enfermedades de los ojos, operaciones, anteojos, etc. se ha trasladado a Ramón Mitre 1175. Consultas de 13 a 17. U. T. 3922, Rivadavia. v4nov.

Estómago - Intestino

Colitis, Sequedad de vientre, Hemorroides y enfermedades de señoras. Dr. C. Leiguarda, Perú 705 - U. T. 1515, Riv. De 9 a 16. v31

HERNIA

Reducción garantida sin operación y sin molestias con el New Elastic Truss. Suave y eficaz, este aparato permite todo trabajo, no incomoda y asegura la curación progresiva de las hernias con rapidez y seguridad. —S. BAER, especialista—673 Sarmiento 673 1er. piso, de 9 a 11 y de 13 a 19. 1p

ESTOMAGO

Dr. RAFFO INTESTINOS RAYOS X — SANGRE

De 13 a 18.—VIAMONTE 1617. v10

Dr. Dinkeldein

Ex médico interno del Hospital Alemán. Especialista en enfermedades internas, de la Sangre y Secretas. Consultas de 9 a 11 y de 14 a 16.—CORRIENTES 1877.

Dr. HURTAULT

Jefe de clínica del servicio de ojos del Hospital Argerich y del Hospital de Niños. Enfermedades de los OJOS y ANTEOJOS. Consultas de 14 a 16. Lavalle 1312. v19

SEÑORAS

y NIÑAS especialmente

Secretas, Urinarias, Estómago, Vientre, Pulmón y Debilidad

Nuevo tratamiento de la esterilidad en la mujer y fin de las menstruaciones dolorosas

Dr. SPINEDI - Rivadavia 1359

De 9 a 12 y de 14 a 20 Domingos de 9 a 12

Dr. JORGE BASAVILBASO

Garganta, nariz y oídos. - TUCUMAN 831. U. T. 285, Avenida.

Doctora GIORGI

Médica de la Maternidad del Hospital San Roque. - Enfermedades de señoras y partos. Consultas: de 15 a 17. - Corrientes 1212.

Asma-Tuberculosis

Enfermedades de los bronquios y pulmones. Doctor LETTIERI

Calle SUIPACHA 612. - De las 15 a las 18.

Enfermedades Secretas

CAPSULAS RAQUIN

al COPAIBATO de SOSA

Curación rápida de los Flujos antiguos ó recientes v18

Exijanse el sello de la « Union des Fabricants » y la Firma de Raquin

FUMOUZE-ALBESPEYRES, 78, Faub. St-Denis, PARIS

Y EN TODAS LAS FARMACIAS DEL GLOBO.

Dr. AYNES

Secretas, nerviosas, vías urinarias, 606-914 ESMERALDA 568 - Consultas de 12 a 21 Empleados y pobres gratis.

El MEJOR CEMENTO

Aprobado por la Dirección General de Obras de Salubridad y puede ser empleado en cualquier obra nacional.

Este cemento se ha vendido durante muchos años en esta plaza, bajo la marca

"CAMPANA"

Unicos importadores:

S. A. Comercial e Industrial

JORGE BELL e HIJOS

649 - DEFENSA - 673

BUENOS AIRES

MUY IMPORTANTE

Con el fin de que ningún artículo escape de los efectos de esta MEMORABLE LIQUIDACION, sobre todos aquéllos que por falta de tiempo no hayan sido remarcados, efectuaremos un considerable descuento que en ningún caso será inferior al

30 %

MUEBLEROS, TAPICEROS, DECORADORES

Un momento favorable para invertir bien su dinero, les brinda nuestra actual liquidación.

INVITAMOS

A llevar personalmente los artículos que adquieran para así evitar posibles demoras en la distribución de mercaderías a domicilio.

DECORACION CORRECTA DE INTERIORES

No hallará Vd. mejor oportunidad que la presente, para encargarnos Cortinados, Doseles, Carpetas, Visillos, Tapizados de muebles y paredes, etc. Conocemos y empleamos en la ejecución de todo encargo, las telas y complementos que aunan aquellos principios que son esenciales a la Belleza y Elegancia.

LOS GOBELINOS TAPICERIA

MEMORABLE LIQUIDACION

MEMORABLE, es el título con que hemos calificado nuestra actual LIQUIDACION: Y MEMORABLE HA DE SER no sólo por sus faces económicas, sino por el grato recuerdo que de "LOS GOBELINOS" conservarán todos aquellos que, por efecto de nuestros precios actuales satisfagan una necesidad íntima del espíritu como ser:

EL ARREGLO DEL HOGAR

Fantasías

y objetos de arte para regalos

PANTALLAS, ALMOHADONES, PIES DE LAMPARAS, MUEBLES DE FANTASIA, PORCELANAS, etc., etc.

PANTALLAS DE SEDA, adornadas con lindos galoncitos dorados, gran surtido de colores, tamaño especial para veladores, a . . $ 1.60

VELADORES DE CEDRO. Estilo Jacobean, con preciosa pantalla de seda lisa, varios colores con instalación completa, a . . . . $ 6.50

BOLSAS DE CRETONA. Muy prácticas y novedosas, al irrisorio precio de . . . . . $ 1.90

ALMOHADONES DE CRETONA. En varias formas, tamaños y gustos

SIN VOLADOS $ 1.20 — CON VOLADOS $ 1.60

Pasamanería

(PLANTA BAJA)

GALONES DORADOS de 4 y 6 ctms de ancho, variedad de dibujos 1.75 METRO, a $ 0.50, 0.50, 0.75 y . . . . . $ 0.50

GALONES DORADOS de 10 y 12 ctms de ancho, especiales para cortinados, guardas de Gobelinos, etc. Gran variedad de gustos EL METRO, a . . $ 2.60

GALONCITOS DE FANTASIA. Especiales para cubrir costuras gran variedad de formas y colores EL METRO, a $ 0.25, 0.28 y . . . $ 0.10

BORLAS BORDADAS Y FANTASIA. Un surtido soberbio, todo el requerimiento recibido, hay para todos los gustos y toda clase de labores, en San Juan hemos varios lotes, a precios 0.90 0.80 0.60 0.50 y . . . . . $ 0.35

CAIRELES DORADOS Y FANTASIA. Muy modernos e indicados para adornar pantallas, etc., una gran variedad de formas y colores, a pesos 0.25 y . . . . . $ 0.15

GUIRNALDA DE ROCOCO. Primoroso trabajo hecho a mano. Indicadísimo para Vestiditos de niñas Lencería y toda clase de labores. EL METRO, desde . . . . . $ 0.55

La falta de espacio nos limita el ser más extensos en el detalle, de la infinidad de artículos interesantes, que abarca esta importante Sección, cuyos notables y originales surtidos en ARTICULOS DORADOS, ROCOCO y toda clase de ADORNOS para LABORES, es bien notorio que no tenemos competidores

Tejidos

DAMASCO DE SEDA. Dibujos y coloraciones modernas, especiales para colchas, cortinados, doseles, carpetas, etc. 130 ctms de ancho, EL METRO a $ 13.90 y. . . . . $ 9.90

SUNDORD labrados, variedad de colores, artículo adaptable para tapizar como para decoraciones. Ancho 130 ctms. EL METRO $ 3.90

MAORAS. Ancho especial para visillos, 60 ctms. Dibujos y colores modernos. EL METRO, a . . . . . $ 1.30

En la misma calidad y ancho que el anterior, en blanco y crema EL METRO, a $ 1.00

FAYAS MERCERIZADAS. Lindísimo artículo especial para cortinados. Un buen surtido de colores. 130 ctms de ancho. EL METRO, a . . . . . $ 4.50

TELA ANTIGUA EN COLORES. De puro hilo, apropiados para cortinas de galerías y vestíbulos. Surtido completo de colores 130 ctms. de ancho. EL METRO, a. . . . $ 4.90

--TULES--

TUL POINT D'SPRIT. Calidad muy fina en blanco y crema, especiales para visillos, colchas etc

ANCHO 120 ctms. EL METRO . . . . . $ 1.10

ANCHO 200 ctms. EL METRO . . . . . $ 1.75

TULES BORDADO SUIZO. Lo más indicado para colchas, cortinados, doseles, visillos, etc, variedad de dibujos, 140 ctms de ancho. EL METRO a . . . . . $ 3.50

TUL POINT D'SPRIT. Variedad de colores, gran moda, para visillos plisados. ANCHO 140 ctms. EL METRO, a . . . . . $ 1.20

ANCHO 180 ctms. EL METRO, a . . . . . $ 1.50

TERCIOPELOS LISOS. Un gran surtido de colores modernos apropiados para cortinados y tapizados de muebles de comedor hall, escritorios, etc 130 ctms de ancho EL METRO, a . . . . . $ 6.90

TERCIOPELOS COPDEROY con lindísimos dibujos estampados, inmejorable para tapizado de muebles, al irrisorio precio de EL METRO . . . . . $ 5.50

CAÑAMAZO ANTIGUO (Arpillera) De gran moda para tapizado de paredes cortinados, carpetas etc. Una colección de colores modernos 140 ctms. de ancho EL METRO $ 3.50

BOMBASIES PARA MUEBLES En blanco y colores, calidad insuperable 50 ctms de ancho EL METRO, a $ 1.80 y . . . $ 1.80

SATINES MERCERIZADOS De muy buena calidad, variedad de colores 130 ctms EL METRO, a . . . . . $ 1.90

--SEDAS--

PONGEES DE SEDA Especiales para vivos y forros, varios colores, 60 ctms de ancho EL METRO, a . . . . . $ 1.50

PONGEES DE PURA SEDA. Riquísima calidad, especiales para visillos plisados, pantallas, etc. Una gran colección de colores modernos ANCHO 90 ctms. EL METRO $ 2.90

SEDAS DE FANTASIA. Especiales para pantallas Visillos, Almohadones. Un surtido de 300 gustos diferentes, notables colocaciones, dibujos artísticos EL METRO, desde . . . . . $ 4.90

FAYAS DE SEDA. Doble ancho, variedad de colores, muy indicadas para Cortinas, Doseles, etc. EL METRO. . . . . $ 5.90

Invitamos a nuestros distinguidos clientes a efectuar sus compras en las horas de la mañana, para así evitarse las molestias que originan las grandes aglomeraciones que se producen en las horas de la tarde.

Cretonas

(PRIMER PISO)

LOS PRECIOS MARCADOS EN ESTA SECCION SON SENSACIONALES

CRETONAS DOBLE ANCHO. Dibujos y colores imitando terciopelos, calidad riquísima; apropiadas para tapizados de muebles, cortinados, colchas, etc. EL METRO, a pesos 3.50 y . . . . $ 2.90

CRETONAS DE PURO HILO. Con modernos y artísticos dibujos estampados a mano. Coloraciones espléndidas. 130 ctms de ancho EL METRO, $ 5.90 y . . . . $ 4.90

CRETONAS INGLESAS. Un surtido inmenso, dibujos y colores en todos los gustos y estilos imaginables. Artículo lavable. Anchos 80 y 90 centímetros El metro, a . . . . . $ 1.20 y 0.85

Cortinas

(PRIMER PISO)

CORTINADOS DE TUL. Estilo inglés confeccionados en tul de hilo liso con entredoses anchos imitación Filet y Cluny y terminados con puntillas fuertes de fantasía, tamaño 1.10 x 4.00 El PAR . . $ 22.50 y . . . $ 19.80

CORTINADOS DE MADRAS. Con preciosos y bien distribuidos dibujos en diferentes estilos. Los hay en fondo blanco con los bordados en colores y en tonos oscuros en los coloridos más en boga. Son aplicables para Stores por sus lindos efectos de luz y color. Tamaño: 1.30 x 4.00 Cada hoja, a pesos 19.50 y . . . . . $ 17.50

CARPETAS INGLESAS. De hilo blanco con bonitos dibujos floreados, estampados a mano. También son muy indicados para manteles de Garden Party. Tamaño 2.70 por 2.75, a pesos . . . . . $ 21.50

CARPETAS DE FANTASIA. Confeccionadas en tela de hilo crudo con bonitos dibujos bordados en seda simil. Artículo de muy lindo efecto, lavables. Tamaño 90x90, a . . $ 6.50

COLCHAS DE CRETONA CON VOLADOS, confeccionadas en ricas cretonas inglesas, en una gran variedad de gustos, colores firmes, inalterables.

Para cama matrimonial 2.00x2.70 metros, a $ 10.50

Para 1 plaza, 1.60 x 2.70 metros, a . . $ 9.50

"Los Gobelinos"

125 - FLORIDA - 125

Dr. MENDEZ

Especialmente cirugía y vías urinarias Maipú 624 - De 15 a 17 - U. T. 2280, Avenida

Estómago - Intestinos

Enf. Internas. - Reumatismo. - Diagnóstico. Doctores GRASSO

R. Mitre 2018 - De 10 a 18 - U. T. 80, Libertad

Dr. R. Podestá

Garganta nariz y oídos. De los Hospitales de Niños y Fernández. Se mudó a Corrientes 1032, de 14 a 17. - U. T. 2405 Libertad.

NARIZ, OIDOS y GARGANTA

Doctor RAUL BECCO

Rivadavia 1138. — De 14.30 a 17.30

TUBERCULOSIS

Nuevo tratamiento del Prof. MARAGLIANO Enfermedades de los bronquios y pulmones. SALTA 134. - Consultas de 13 a 16.

Dr. Chabroux Diplomado del Hosp. de Paris (St. Louis), Ex-cirujano adjunto, Jefe del servicio de Piel, Sífilis y Urinarias del Hospital Alvear. Bmé. MITRE 383. - De 14 a 18.30

Dr. N. PELLIZA

Cirujano del Hospital Rivadavia. Cirugía y enfermedades de señoras. Córdoba 2412 Consulta de 14 a 17. - U. T. 4867, Mitre.

Dr. AROLDO ANFORA

Garganta, nariz y oídos. De los servicios de especialidad de los Hospitales Rivadavia y Alvear. LAVALLE 850. - De 14 a 17. - U. T. 2096 Juncal

Dr. IZZO ESPECIALISTA: Pulmones, corazón estómago y enfermedades de la sangre. La tuberculosis se cura. Tratamiento nuevo y eficaz. Rincón N. VICTORIA 1488. de 9 a 11 y de 13 a 16.

ARRUGAS MANCHAS PECAS CASPA CANAS CALVICIE

Las damas bajo todos supremos todos con los productos WAKAYMONO

Para toda la República y países a RONIN - ROY y Cía Suipacha 479 Bs. As. - T. 843 Riv. Sucursal y venta Chaco 1113 Encomienda $ 0.50

Nerviosas y mentales

Neurastenia. Epilepsia. Parálisis. Neuralgias. Sordomudez. Retardo mental. Pánico. Insomnio, falta de virilidad. Dr. GOMEZ PALMES, de las Clínicas de París. Av. de Mayo 1157, de 8 a 18. v31

Dr. TESTA - ELECTRICIDAD MEDICA

RAYOS X Asma, Tuberculosis, Estómago Intestinos, Reumáticas, Piel Nerviosas Debilidad y Cáncer.

ESMERALDA 472 - 8 a 10 y 14 a 18

v21

ULCERAS VARICOSAS

Cura garantida sin operación ni estadía en cama por crónicas que sean. No se abona hasta estar curado. Doctor CASARINO 323 Suipacha 323 - De 8 a 12 y de 15 a 20

REUMATISMO CURA RADICAL.

Tratamiento nuevo y exclusivo del doctor Libarona Brian. Río Bamba 985, de 14 a 16 Martes, jueves y sábados U. T. 3163, Juncal

Dr. TOMAS ZABALA

Enfermedades nerviosas y mentales Director del Instituto Sanatorio Charcot VIAMONTE 2361 - De 14 a 16

Dr. F. E. CIARLO

Cirujano del Hospital Piñero — Cirugía y enfermedades de señoras. CANGALLO 1400 De 15 a 17. - U. T. 395 Libertad

Dr. Elizalde Jefe de servicio de las especialidades del viejo próstata, sífilis, etc. en el Hosp. San Roque. Consultas de 15 a 18. - Paraguay 987.

Doctor ROA

Especialista. Jefe de piel y Venéreo-Sifilíticas del Hosp. P. Piñero Piel, Secretas, Estómago e intestinos. De 15 a 18. Esmeralda 491.

SECRETAS 606-914 AVARIOSIS URINARIAS

Dr. SANTORO. — Cura radicalmente la estrechez y debilidad. — Abonos económicos. Perú 832. - De 13 a 17 y de 20 a 21.

Dr. Rapoport

Especialista Piel, Secretas, Sífilis, Urinarias Se mudó a CORRIENTES 1180. - De 15 a 17 Obreros, de las 18 a las 20.

ENFERMEDADES NERVIOSAS

Dr. C. SANCHEZ AIZCORBE, director del Instituto de Fisioterapia, especialista en la curación radical de la Neurastenia, Epilepsia, Parálisis, Neuralgia, Ciáticas, Insomnio, Dispepsia, Nerviosas.— De 8 a 18. AVENIDA DE MAYO 1157. v31

Dr. ALTUBE

Oculista. - Jefe de clínica de la Facultad (Hospital de Clínicas) Enfermedades de los ojos. - Prescripción de anteojos. - De 14 a 16. Calle VICTORIA 1128. - U. T. 5102, Libertad.

TRES MOTIVOS de IMPORTANCIA

inducen al público inteligente a visitar esta casa, en el transcurso de la semana:

Los precios reducidos,
El conjunto moderno
y la calidad insuperable

de todas las mercaderías que se ofrecen.

En SEDERIAS, TEJIDOS, ROPA BLANCA, ARTICULOS para Niños y HOMBRES, BAZAR, MENAJE, GUANTERIA, ROPA para BEBES, BATONES, SOMBREROS para Señoras y Niñas; etc., etc, encontrarán

OCASIONES TAN EXCEPCIONALES

que difícilmente pueden ser igualadas.

A LA CIUDAD DE LONDRES

C. PELLEGRINI Y CORRIENTES Bs. AIRES

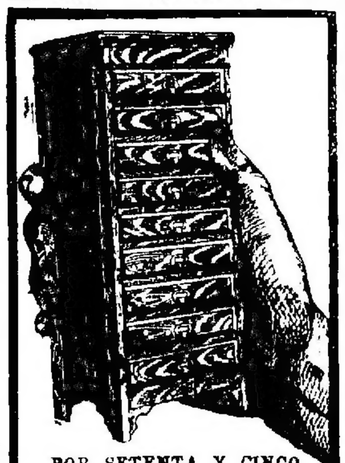

POR SETENTA Y CINCO PESOS, obtendrá en la casa

LEGARRE y Cía.

Sarmiento 377

un rico archivo de roble norteamericano, con 9 cajones, cierre mecánico, con manijas y tarjetero de bronce.

Soliciten precio por cualquier mueble de oficina que necesite

Remitimos Catálogo Gratis.

THE ROYAL BANK OF CANADA

FUNDADA EN 1869

RECIBE DEPOSITOS EN

CAJA DE AHORROS

5 %

ANUAL

Calle CALLAO 368

Bme. MITRE esq. SAN MARTIN

MARITIMAS Y FLUVIALES

Servicio de correspondencia

Se distribuirá correspondencia

Hoy, de Europa y Brasil en e. Príncipessa Mafalda, con fechas hasta el 6 de septiembre.

El 22 de Europa y Brasil en el Almanzora, con fechas hasta el 4 de octubre.

El 23, de Europa y Brasil en e. Atlanta, con fechas hasta el 30 de septiembre.

El 24, de Europa y Canarias en el Infanta Isabel de Borbón, con fechas hasta el 7 de octubre.

El 25, de Europa y Brasil en el Formosa, con fechas hasta el 5 de septiembre.

El 26, de Europa y Brasil en el Lutetia, con fechas hasta el 11 de septiembre.

El 26, de Europa y Brasil en el P. d'Udine, con fechas hasta el 8 de septiembre.

El 29, de Europa, en el Marquesa con fechas hasta el 7 de octubre.

El 30, de Norte América y Brasil en el Vasari, con fechas hasta el 8 de octubre.

El 31 de Europa y Brasil, en el Garibaldi, con fechas hasta el 8 de octubre.

El 2 de noviembre, de Europa y Brasil, en el Correo con fechas hasta el 15 de octubre.

El 2 de Europa y Brasil, en el Rioja (Vasca) con fechas hasta el 13 de octubre.

El 2 de Europa y Brasil, en el Reina Victoria con fechas hasta el 11 de octubre.

El 3 de Europa y Brasil, en el Highland Brae con fechas hasta el 11 de octubre.

Se despacha correspondencia

El 22 a las 13 en el Re d'Italia para Dakar, Senegal y Europa directo a las 15.

El 23 a las 11 en el Santa Ventana para Brasil, Senegal y Europa directo a las 15.

El 24 a las 10 en el Montevideo para Europa (sin recargo)

El 25 a las 8 en el Uruguayo, para Río Janeiro (sin recargo)

El 26 a las 8, en el Patria para Brasil, Senegal y Europa directo a las 15.

El 28 a las 13 en el Almanzora, para Brasil, Madeira, Austria, Nueva Zelandia, Sud Africa y Europa directo a las 15.

El 29 a las 1 en el P. Mafalda para Brasil, Senegal y Europa directo a las 15.

El 29 a las 13 en el Argentino, para Punta Arenas (sin recargo)

Altura de la marea

En el canal Sur del puerto A las 6 y 8 metros a las 12 y 18 a las 18.22 y 8 metros a las 24 21 8 a las 14, 21 a las 16.21 y a las 18.22 Cuatro pies menos en el canal Norte y Vuelta del Sur.

Vapores fluviales

Se esperan hoy: Cabo Santa María de Montevideo; Reina de Asunción y escalas a las 10.

Zarparán hoy: Luna 187 para Carmelo; Asturias (a las 10) para La Paz y escalas; Cabo Santa María (a las 22), para Montevideo

Altura de los ríos

Según los partes oficiales la altura de los ríos fueron ayer las siguientes

Paraná Corrientes 4.22 metros Ita Ibaté 1.71 Empedrado 1.26 Posadas 1.36

Uruguay Bajra 2.38 metros. Santo Tomé 3.80. Alvear 4.80. La Cruz 4.24 Yapeyú 3.42 Ellías 3.40. Monte Caseros 2.68 Concordia 3.20, Concepción del Uruguay 2.80 Gualeguaychú 1.90, Colón 4.10

Neuquén Neuquén 2.35 metros. Paso de los Indios 2.95

Limay Paso Limay 2.60 metros

Negro Choele Choel 2.85 metros

Llegadas a la rada

Vapor inglés Heathfield de 1.861 toneladas, de Río de Janeiro, en lastre, a Turner y Cía.

Vapor holandés Winsum de 1.951 toneladas, de Rotterdam, con madera, a Thadwick, Weir y Cía

Vapor norteamericano Lotto Azul de 8.686 toneladas de Tampico con petróleo, a Chadwick Weir y Cía

Movimiento del puerto

Entradas vapor danés Orkild, de lastre, en el Riachuelo, a descargar 10 inglés Highland Pine de Londres con 250 pasajeros y carga general, en la dársena Norte 10 noruego Mariotopa, de Tampico con aceite en el dock Sur, 10 chileno Cabrea, de la rada en el dique 2 a descargar 11 holandés Southern Cross, de Nueva York con pasajeros y carga, en la dársena Norte 10 argentino Segundo Buenos Aires, de Paranaguá con carga en la Boca

Salidas vapor argentino Camaronero para Comodoro Rivadavia con pasajeros y carga 10 el Lutia A Huergo para Comodoro Rivadavia, a cargar 10 inglés Ysabella, para Nueva York y escalas, con pasajeros y en lastre, 10 el chileno Rio para Gálveston en lastre 10 francés Montevideo para Marsella con frutas 10 holandés Wonsum para Dunkerque con carga

Vapores a entrar

Hoy noreamericano Yerba Linda de Tampico con petróleo en el dock Sur noreamericano Perro Azul, de la rada en el dock Sur a descargar italiano Empress Mariella de Génova con 89 pasajeros y carga general, a las 12, en la dársena Norte Irlandés Winania, de Newport, con carbón en el dock Sur 10 Hygeia de Glasgow con carga en el dique 2 10 Cordillera de Liverpool con carga en el dique 2

Mafalda asunto Independiente, procedente de Hamburgo con 9 pasajeros y carga general

Vapores a salir

Hoy inglés San Patricio, de dock Sur, para Europa directo en lastre 11 Bonheur, de la dársena Norte, para Nueva York con carga Grandes Dependencias del dique 2 para Rosario, a cargar en ríos Flowergate de la dársena Sur, para Cowes, en lastre

Situación de los paquetes postales

Almanzora inglés salió el 18 de Río de Janeiro para esta

Acón inglés salió el 9 de Pernambuco para Southampton

Atlantis inglés salió el 14 de ésta para Southampton

Andes portaencomiendas salió el 16 de Nueva York para esta

Araguaya inglés debe haber salido el 15 de Lisboa para ésta

Arlanza inglés debe haber salido el 28 de Southampton para ésta

Asturias inglés salió el 18 de Río de Janeiro para esta

Avon inglés salió el 9 de Pernambuco para Southampton

Britannia holandés se espera el 15 de Río de Janeiro para esta

Bretagne francés se espera el 15 de Dakar para esta

Bulnes español se espera el 19 de Santos para Barcelona

Catalina español se espera probablemente el 12 de Cádiz para esta

Córdoba francés salió el 16 de Marsella para ésta

Columbia francés se espera el 2 de Las Palmas para Trieste

Cotian francesa se espera

Darro inglés se espera el 24 de la Plata para Liverpool

Deona inglés salió el 16 de Noviembre de Liverpool para ésta

Deseado inglés debe haber salido el 15 de Liverpool para ésta

Dinefwr inglés se espera el 5 de Río de Janeiro para Liverpool

Duca d'Aosta se espera el 15 de Génova para esta y escalas

Duca degli Abruzzi debe haber salido el 17 de Santos para esta y escalas

Desirade francés se espera el 15 de Río de Janeiro para El Havre

El Paraguayo inglés salió el 20 de septiembre de Montevideo para Londres

Formosa francés se espera el 15 de Dakar para ésta

Francesca italiana se espera el 12 de ésta para Trieste

Garibaldi italiano se espera el 15 de ésta para Trieste

Girita holandés se espera el 15 de Lisboa para ésta

Highland Brae inglés salió el 11 de Vigo para ésta

Highland Hope inglés se espera el 15 de Londres para ésta

Indiana italiano entró el 3 de noviembre de Génova para esta

Infanta Isabel de Borbón español pasó el 14 a las 16 por el Ecuador para ésta. Tiene 1ª clase pasajeros

La Rosarina inglesa salió el 14 de Montevideo para Londres

Lutetia francés salió el 12 de Cádiz para Hamburgo

Lusitania portugués salió el 12 de Funchal para Hamburgo.

Lusitania holandés llegó el 15 a Amsterdam saldrá el 25 para ésta

Lutetia francés salió el 11 de Lisboa para esta

Marsella francesa salió el 3 de Río de Janeiro para Burdeos

Metapora inglesa salió el 1 de Londres para esta

Mendoza francesa salió ayer de ésta para Marsella

Minden holandés se espera el 15 de Río de Janeiro para Nueva York

Minera inglesa saldrá el 15 de noviembre de Liverpool para ésta

Monte Cervantes español salió el 15 de Montevideo para Valparaíso

Monte Pascoal inglés salió el 20 de Montevideo para Valparaíso

Perla Negra Mafalda italiano salió el 18 de Santos para ésta, llegará hoy

Principe de Udine italiano pasó el 9 por Gibraltar para ésta, con 949 pasajeros

Principessa Mafalda italiana debe haber salido el 15 de Hamburgo

Reina Victoria Eugenia, española salió el 10 de Dakar para Marsella

Reina Victoria Eugenia, española salió el 15 de Las Palmas para Barcelona

Re d'Italia italiano pasó el 19 por Gibraltar para Génova

Re d'Italia italiano saldrá el 25 de ésta para Génova

Santa Ana española se espera el 15 de Río de Janeiro para esta

Santa Cruz española se espera el 15 de Río de Janeiro para esta

Santa Fe española se espera el 15 de Río de Janeiro para esta

Santa Isabel española se espera el 15 de Río de Janeiro para esta

Santa Ventana francés saldrá el 22 de Burdeos para ésta

Sofía italiana salió el 14 de Trieste para ésta.

Southern Cross, norteamericano, saldrá el 21 de ésta.

Sierra Ventana francés, saldrá el 25 de ésta para Burdeos

Luz de Montes, portugués saldrá el 28 de ésta para Hamburgo

Tomaso di Savoia, italiano salió el 6, a las 15 de Río de Janeiro para Génova.

Vauban, francés saldrá el 10 de Noviembre de Marsella para ésta.

Vandyck, inglés saldrá el 2 de Nueva York para ésta.

Ventura, inglés, salió el 1 de ésta para Nueva York

Varsovi inglés llegó el 30 a Nueva York.

Vasari, inglés salió el 9 de Nueva York para esta

En la casa de telégrafos encontrará el lector las informaciones marítimas de última hora

Costa Sur

Anoche salió para Comodoro Rivadavia el vapor Chanconca

El vapor Presidente Quintana, saldrá el 22 para Deseado Río Gallegos y escalas

El vapor Asturiano, en viaje para Punta Arenas, llegó ayer a Santa Cruz.

El vapor Atlántico, en viaje para esta llegó ayer a Comodoro Rivadavia.

Vapores en viaje

Amiral Jauregulberry, francés, procedente de ésta, llegó el 17 a El Havre.

El vapor inglés de Norte América para ésta, salió el 16 de Santos.

Puerto de Montevideo

Llegaron los vapores noruego Sarpsborg de Nueva York Italiano Principessa Mafalda de Génova, español Juan Casanova, de Cádiz e inglés Tudor Prince, de Londres.

Doctor LUIS J. VELARDE, cirujano mayor retirado y expedicionario del Desierto.—q. e. p. d.—Falleció el 14 de octubre de 1919.—Su esposa Clotilde B. de Velarde y demás familia invitan a sus relaciones a las misas que por el eterno descanso de su alma se celebrarán hoy miércoles 19, a las 11, en la capilla del Carmen (Rodríguez Peña y Paraguay). Favor que agradecerán eternamente. v19

PEDRO GARCIA VILLAVERDE.—q. e. p. d.—Falleció el 18 de octubre de 1918, en Cádiz (España), confortado con los auxilios de la santa religión.—Su esposa Luisa B. de García; sus hijos José, Elena y Margarita García, tíos, primos y demás deudos invitan a sus relaciones al funeral que por el eterno descanso de su alma se celebrará en la Iglesia de N. S. de la Asunción (Avellaneda), hoy miércoles 19, a las 10. Favor que agradecerán. El duelo se despedirá por tarjeta. v19

JUAN BAUTISTA PATRONE—q. e. p. d.—Falleció el 20 de junio de 1921.—ANA G. DE PATRONE—q. e. p. d.—Falleció el 14 de octubre de 1908.—Sus hijos Magdalena y Domingo S. Patrone; su hija política Virginia S. de Patrone; sus sobrinos y demás deudos, invitan a sus relaciones al funeral que en sufragio de sus almas se efectuará en la Iglesia de Balvanera mañana jueves 20 de octubre a las 10. Favor que agradecerán. El duelo se despedirá por tarjeta. v20

CATALINA CHIESA DE CASTELLANO—q. e. p. d.—Falleció el 20 de octubre de 1920.—Su esposo Carlos Castellano; sus hijos Angela C. de Bourdet y José Castellano; sus hijos políticos Cayetano Bourdet y Jerónima Bellochi; sus nietitos, hermanos, hermanos políticos, sobrinos, primos y demás deudos invitan a sus relaciones al funeral que en sufragio de su alma se celebrará en la iglesia parroquial de San Miguel (General Sarmiento) mañana 20 de octubre a las 9 30. Favor que agradecerán. El duelo se despedirá por tarjeta. v20

Teniente coronel de la Nación NICANDRO J. MAÑAY.—q. e. p. d.—Falleció el 16 de septiembre de 1821.—Su esposa María Eugenia M. de Mañay, su padre político, Eliseo Mañay, sus hermanos, Justo E. y Elvira M. de Cirelli; sus hermanos políticos, doctor Eliseo M. M. Josefina, Zulema M. Schmidt, Anselma M. de Mañay, Matilde Ch. de Mañay y Víctor Cirelli; sus tíos, primos, sobrinos y demás deudos invitan a sus relaciones al funeral por por el eterno descanso de su alma, se oficiará hoy miércoles 19, a las 10, en la iglesia de la Santa Cruz, General Urquiza, E. Unidos. Favor que agradecerán. El duelo se despedirá por tarjeta. v20

REMATES

Bravo Barros y Cía.

AVISOS NUEVOS

En Tandil, 8.100 hect. en arrendamiento.—La "Estancia San José" de Bernasconi, a 4 leguas al Sur de la ciudad de Tandil. Para agricultura y ganadería, agua de primer orden, alambrados y mejoras. En 8 lotes. Base, $ 8 la hectárea al año.
PASADO MAÑANA, a las 15, en nuestro hall.—BRAVO BARROS y Cía. 1p

Arrendamiento en Ayacucho.—511 hectáreas. Parte del antiguo establecimiento "La Carolina". Lindando con las chacras del ejido, a 2 leguas al Este de la estación Ayacucho. Buen campo, con agua excelente. Base, $ 13 la hectárea, al año.
PASADO MAÑANA, a las 15, en nuestro hall.—BRAVO BARROS y Cía. 1p

En Belgrano, 16 varas por 50. Judicial.—Muy central, Moldes 2285|87, entre Mendoza y Olazábal, a 3 cuadras de Av. Cabildo, a 5 de la plaza e iglesia. Para casas de familia o de renta. Base, pesos 14.000.
EL DOMINGO próximo, a las 15, en la misma.—BRAVO BARROS y Cía. 1p

Con $ 250, un lote. — Judicial. Roque Pérez, Vedia y Pico, a 6 cuadras al N. O. del Parque Saavedra. Paraje alto, muy lindo, diez lotes espléndidas. Base, $ 1 la vara.
EL DOMINGO próximo, a las 15, en los mismos.—BRAVO BARROS y Cía. 1p

CASAS

Títulos perfectos. Seña 8 o|o. Comisión 2 o|o

Victoria y Santiago del Estero. Judicial. La notable esquina frentes al Norte y Oeste, 2.534 varas cuadradas, en dos lotes, con edificios que producen renta. Al lado de la Avenida de Mayo. La última gran fracción del centro, para un teatro, casas de comercio, un vasto edificio para renta y sobre todo para dividir en lotes y ganar dinero. Juez Dr. Roberto Bunge, secretario, Dr. Miguel C. Rodrigues. Judicio sucesorio de doña Francisca Pérez de Durán.
EL VIERNES 28 de octubre, a las 15, en nuestro hall.
PRIMERA FRACCION: Victoria No. 1280 a 1300, esquina Santiago del Estero 110 a 118. Mide 22m44 (34 v.) a Victoria, 22m30 (26v16) a Santiago del Estero, 2m54 (2v 94) en la cerbura, 32m44 (37x49) en el costado Sud y 24m46 (28v23) en el Este superficie 770m.c.16 (1.026v.c.91). Base, 186.666,67 $.
SEGUNDA FRACCION: Santiago del Estero No. 124 a 148. Mide 32m85 (39v09) de frente por 65m50 (75v64) en el costado Sur, teniendo en el del Norte a los 53m60 (60v74) un martillo en contra de 7m57 (8v74) por 9m44 (10v82) y 35m40 (40v21) en el contrafrente. Superficie 1.957,85 m.c. (2.610v.c.88). Base, $ 200.000. Escrituras por ante el escribano señor Eusebio E. Giménez. $ o|o a cuenta de precio. Comisión 3 o|o. Informes y planos, 351 San Martín 361.—BRAVO BARROS y Cía. o12

Casa-quinta en Bella Vista.—"La Matilde". Calle Entre Ríos 636, esquina Eduardo P. Moine 519. A una cuadra de Av. Francia, a una y media al Sur de la estación del F. C. N. En medio de preciosos chalets y casas quintas. Muy buen edificio con jardín y 5400 varas de terreno. Base $ 20.000. Llave en mano!
EL MARTES 25 de octubre, a las 15, en nuestro hall. 90 varas por 60. Sala, comedor, cuatro dormitorios, baño, cocina, pieza sirviente, gallinero y pileta, molino con tanque. Visítese. Hay cuidador.—BRAVO BARROS y Cía. o16

Piedras 541 a 545.—Gran propiedad moderna, de altos, para habitación o renta. Entre Venezuela y México. Lujosas habitación, espacioso local y cinco departamentos. Renta mínima, $ 1.500 mensuales. Base, $ 180.000. Tercera parte al contado y el resto a 1 y 2 años, 8 o|o de interés.
EL JUEVES 20 de octubre, a las 15, en nuestro hall. 10v24 por 31v37, teniendo en el Norte un pequeño martillo en contra. 7m64 varas cuadradas en total.
CASA HABITACION — Vestíbulo y hall con claraboyas de vitraux, sala, escritorio, comedor, sala de música, antecomedor, tres dormitorios, dos baños lujosamente instalados, despensa, corredor y patio; en la azotea: cocina completa, tres piezas sirvientes, lavadero, cuarto planchar, cielorrasos decorados, carpintería selecta, parquets, tapices de seda, calefacción.
LOCAL para negocio, grandioso, dos pisos y cocina.
DEPARTAMENTOS — Tres bajos y dos altos, con dos y tres habitaciones, cuarto de baño, cocina y patio. Visítense de 15 a 17, con nuestra tarjeta.—BRAVO BARROS y Cía. o11

Al Norte, habitación y renta.—Arenales 2144-46 entre Billinghurst y Suntamante. A una cuadra de las Av. Santa Fe y Coronel Díaz. Barrio preferido para vivir. De altos: dos cómodas casas de familia independientes. Renta 510 $ mensuales. Base 40.000 $. Tiene 15.000 cédulas.
EL MARTES 25 de octubre a las 15, en nuestro hall. 7v75 por 46v10 46v14, contrafrente 8v66 (BADIS con vestíbulos, sala, comedor, 4 dormitorios, baño instalado, cocina completa, despensa, 2 piecitas en altos. ALTOS igual distribución que los bajos, más escritorio. BRAVO BARROS y Cía. o16

Casa México 2024, entre Rincón y Sarandí.—A dos cuadras de las avenidas Entre Ríos, Belgrano e Independencia. Alquilándose en detalle puede obtenerse alta renta. Base $ 18.000.
EL JUEVES 20 de octubre, a las 15, en nuestro hall. 8v50 por 40. Sala, comedor seis piezas, cocina, dos patios y dependencias.—BRAVO BARROS y Cía. o13

En Belgrano, 16 varas por 50. Judicial. Moldes 2265 al 67, entre Mendoza y Olazábal, a 2 cuadras de Av. Cabildo y a 5 de la plaza e iglesia. Buena ubicación y dimensiones ideales para cualquier clase de construcción. Juez doctor Klappenbach, secretario doctor Lascombes. Testamentaría de doña Margarita Peratti de Rasso. Base, $ 14.000.
EL DOMINGO 23 de octubre, a las 15 en la misma. 13m86 (16v) por 43m30 (50v) superficie 600 m. c. 14 (800 v. c.). Existen construcciones antiguas. 8 o|o a cuenta de precio. Comisión 2 o|o. Informes, 351 San Martín 361.—BRAVO BARROS y Cía. o9

Tres casas, en Avellaneda. — En un lote. Para renta. Boulevard Pavón número 1566-70, con frente también a Mariano Acosta 1443, adquinado y tranvía a Plaza de Mayo al frente. Dan $ 150 mensuales. Base, $ 18.000.
EL JUEVES 20 de octubre, a las 15, en nuestro hall. 10 varas a cada calle por 70v84 y 70v82. PAVON 1566-70: Local, dos habitaciones, amplio galpón, cocina y patio. MARIANO ACOSTA 1443: Bajos: 4 piezas, baño, cocina. Altos: tres piezas, dos cocinas y patio.—BRAVO BARROS y Cía. o15

Casa Mármol 782 y 784.—Entre Av. Independencia y Estados Unidos, dos cuadras de las Av. La Plata y San Juan. Local con comodidades y un departamento interior. Da $ 330 mensuales. Base $ 32.000.
EL DOMINGO 23 de octubre, a las 15, en la misma. 10v. por 31v34 y 40v36.
NUM. 786: Local con sótano, 3 piezas, cocina, pileta en altos.
NUM. 782: Departamento con 4 piezas, una en altos, cocina y pileta.—BRAVO BARROS y Cía. o16

Al Norte, habitación y renta.—Arenales 2144-46 entre Billinghurst y Suntamante. A una cuadra de las Av. Santa Fe y Coronel Díaz. Barrio preferido para vivir. De altos: dos cómodas casas de familia independientes. Renta 510 $ mensuales. Base 40.000 $. Tiene 15.000 cédulas.
EL MARTES 25 de octubre a las 15, en nuestro hall. 7v75 por 46v10 46v14, contrafrente 8v66 (BADIS con vestíbulos, sala, comedor, 4 dormitorios, baño instalado, cocina completa, despensa, 2 piecitas en altos. ALTOS igual distribución que los bajos, más escritorio. BRAVO BARROS y Cía. o16

Casa México 2024, entre Rincón y Sarandí.—A dos cuadras de las avenidas Entre Ríos, Belgrano e Independencia. Alquilándose en detalle puede obtenerse alta renta. Base $ 18.000.
EL JUEVES 20 de octubre, a las 15, en nuestro hall. 8v50 por 40. Sala, comedor seis piezas, cocina, dos patios y dependencias.—BRAVO BARROS y Cía. o13

En Belgrano, 16 varas por 50. Judicial. Moldes 2265 al 67, entre Mendoza y Olazábal, a 2 cuadras de Av. Cabildo y a 5 de la plaza e iglesia. Buena ubicación y dimensiones ideales para cualquier clase de construcción. Juez doctor Klappenbach, secretario doctor Lascombes. Testamentaría de doña Margarita Peratti de Rasso. Base, $ 14.000.
EL DOMINGO 23 de octubre, a las 15 en la misma. 13m86 (16v) por 43m30 (50v) superficie 600 m. c. 14 (800 v. c.). Existen construcciones antiguas. 8 o|o a cuenta de precio. Comisión 3 o|o. Informes, 351 San Martín 361.—BRAVO BARROS y Cía. o9

Tres casas, en Avellaneda. — En un lote. Para renta. Boulevard Pavón número 1566-70, con frente también a Mariano Acosta 1443, adquinado y tranvía a Plaza de Mayo al frente. Dan $ 150 mensuales. Base, $ 18.000.
EL JUEVES 20 de octubre, a las 15, en nuestro hall. 10 varas a cada calle por 70v84 y 70v82. PAVON 1566-70: Local, dos habitaciones, amplio galpón, cocina y patio. MARIANO ACOSTA 1443: Bajos: 4 piezas, baño, cocina. Altos: tres piezas, dos cocinas y patio.—BRAVO BARROS y Cía. o15

Casa Mármol 782 y 784.—En-tre Av. Independencia y Estados Unidos, dos cuadras de las Av. La Plata y San Juan. Local con comodidades y un departamento interior. Da $ 330 mensuales. Base $ 32.000.
EL DOMINGO 23 de octubre, a las 15, en la misma. 10v. por 31v34 y 40v36.
NUM. 786: Local con sótano, 3 piezas, cocina, pileta en altos.
NUM. 782: Departamento con 4 piezas, una en altos, cocina y pileta.—BRAVO BARROS y Cía. o14

Casa bien ubicada, para renta. —Treinta y Tres No. 842, al lado de la Av. Carlos Calvo, a 1 cuadra y media de las Avdas. San Juan e Independencia y a 1 de Av. La Plata. Base, $ 15.000.
EL DOMINGO 23 de octubre, a las 15, en la misma. 10v por 37v16. Vestíbulo, sala, comedor, dos habitaciones y pileta.—BRAVO BARROS y Cía. o15

Casa-habitación, Pampa 2219. En el centro de Belgrano. Al lado de la Av. Cabildo y a 2 cuadras de la Plaza e iglesia y a 5 del paseo de las Barrancas. Moderna, cómoda, amplia, bien construida, con mucho aire y mucha luz. Base $ 40.000. Podrá constituirse una hipoteca de $ 30.000, a 1, 2, 3, 4 o 5 años, 8 o|o de interés. Llave en mano.
EL MARTES 25 de octubre, a las 15 en nuestro hall. 11v55 por 28v26. Hay sala, antesala, escritorio, comedor, 4 dormitorios, vestíbulo, 2 baños instalados, 2 piezas en altos, cocina completa, despensa, bodega, pileta y patio. Visítese 12 a 17.—BRAVO BARROS y Cía. o15

Casa, Lavalle 2229-31. Entre José M. Urburu y Combú, a 1 cuadra de Corrientes, a 2 de Córdoba, 4 de Callao. En el barrio de las altas rentas. Produce $ 230 mensuales. Base $ 30.000, hipoteca $ 20.000, 8 1|2 o|o.
EL MARTES 25 de octubre, a las 15, en nuestro hall. 9 varas por 32v33. Local para negocio, con entrada independiente y vestíbulo, tres piezas, una en altos, baño y cocina. Escribano señor Pedro Escoby.—BRAVO BARROS y Cía. o14

TERRENOS

Títulos perfectos. Seña 8 o|o. Comisión 2 o|o

Terreno en Nuevo Mataderos. — Olden esquina Manuel Artigas, a 50 varas de la avenida Juan B. Alberdi (al adoquinado y de los tranvías Nos. 46 y 64 y rodeados de edificación). 8 lindos lotes. Base, $ 2 la vara. 1|2 parte al contado y el resto a 1 y 2 años.
EL DOMINGO 23 de octubre a las 15 en los mismos. Tienen superficies de 180 a 430 varas cuadradas cada lote. Escribano, Sr. Antonio E. Solari.—BRAVO BARROS y Cía. o15

Terrenos en el Dock Sud. — Judicial. Dos lotes muy baratos y bien ubicados. En la manzana 242, con frente a las calles Luis Huergo y Reconquista, unidos por los fondos. Tranvía eléctrico al frente, a dos cuadras de la usina alemana y a 4 del canal del Dock. Juez doctor F. M. Colombres, secretario Dr. M. C. Olmos. Testamentaría del doctor Francisco Ragno. Base, $ 1.38 por cada 75 decímetros cuadrados, o sea la vara cuadrada.
EL VIERNES 28 de octubre, a las 15 en nuestro hall, 351 San Martín 361. Lotes 13 y 14 y 20 y parte del 19. Superficie 343m. c.11 y 674m. c.96 (1457,61 y 930,78 v. c.). 8 o|o a cuenta de precio. Comisión 3 o|o.—BRAVO BARROS y Cía. o10

En Flores.—En 60 mensualidades. La última manzana central. Con títulos definitivos. Bolivia, Neuquén, Condarco y Páez. En 40 lotes. Con adquinados pagos en las dos primeras calles. Base, $ 6 la vara.
EL DOMINGO 13 de noviembre, a las 15, en los mismos terrenos. Después datos. Entretanto solicítense informes y planos.—BRAVO BARROS y Cía. o17

CAMPOS

Títulos perfectos. Seña 8 o|o. Comisión 2 o|o

Campos en Jujuy. Judicial. 40.765 hectáreas, en el departamento de Cochinoca, que comprenden los parajes denominados Quichagua, "Casa Grande" y "Muñuyoc". Juez Dr. Horacio B. Cisneros, secretario Dr. César Díaz Cisneros. Juicio "Viuda de Echevarne e hijos (su comparsa) en condominio con don Elías González". En un lote. Base, $ 24.000.
EL LUNES 24 de octubre, a las 15, en nuestro hall, 351 San Martín 361. La venta comprende: El rodeo 43 "Quichagua" con superficie de 8.573 hectáreas, 25 áreas y los lotes 24, 25 y 26 "Muñuyoc" y "Casa Colorada", con superficie de 32.197 hectáreas. 10 o|o de seña y a cuenta de precio. Comisión 2 o|o. Informes, 351 San Martín 361.—BRAVO BARROS y Cía. o12

926 hectáreas en 25 de Mayo. Judicial. En el deslinde con el partido de Alberti. Los campos conocidos por de Miguens, a 10 cuadras al Sur de la estación Gobernador Ugarte, del F. C. O. (ramal de Gorostiaga a Anderson), a 5 leguas de la estación Berraondo, del F. C. Sud y de Alberti, F. C. O., a 4 y 7 leguas de las ciudades de 25 de Mayo y Chivilcoy. Tierras aptas para todo destino, con buenos pastos y agua excelente a poca profundidad. Juez de la ciudad de Mercedes, doctor Manuel J. Argañaráz, secretario doctor Ciriaco A. Gómez. Testamentaría de don Vicente González. Venta en dos lotes de 421 y 504 hectáreas. Base, $ 250 la hectárea.
EL LUNES 24 de octubre, a las 15, en nuestro hall, 351 San Martín 361. Linderos: al N. E. Catalina L. de Freder, al N. O. vía del F. C. Oeste; al S. O. Mariano Unzué y al S. E. José Piñero e Indalecia F. de Molina. Tiene algunos alambrados. Superficies: lote No. 1: 504 hectáreas, 35 áreas, 69 centáreas. Lote No. 2, 421 hectáreas, 37 áreas, 68 centáreas, siendo estas superficies aproximadas. Los campos se entregarán el 31 de enero de 1922. 10 o|o de seña a cuenta de precio. Comisión 2 o|o. Informes y planos, 351 San Martín, 361.—BRAVO BARROS y Cía. o18

Dos chacras en Mercedes. — Judicial. El casco de la antigua estancia "San Pedro", a legua y media justas al S. E. de la ciudad de Mercedes y estaciones de los FF. CC. Pacífico y Oeste. Dos fracciones de 66 y 18 hectáreas, con buenas mejoras. Tierras de primer orden, lo mejor de allí, aptas para todo destino. Juez doctor Julio F. Aramburu, secretario doctor Tomás R. García. Testamentaría de don Pedro Barnetche.
EL JUEVES 27 de octubre a las 15, en nuestro hall.
PRIMERA FRACCION. Casco de la estancia (lote 23). 65 hectáreas, 26 áreas, 55 centiáreas, lindando al N. el Cinetto y J. Cadenazzo, al N. E. Pastor Miranda, al S. E. Barnetche y al S. O. Perazzo Mir y lote 22. Alambrado en el perímetro y dividido en tres potreros, casa habitación con comedor, 3 habitaciones, dos cocinas, baño, lavadero, despensa, sótano, dos cocheras y caballerizas, galpón de zinc, molino, tanque, pileta de material, dos piezas sirvientes, monte de frutales y forestales y alfalfa. Base, $ 20.283,85.
SEGUNDA FRACCION. Lote 20. Superficie 118 hectáreas, 35 áreas, 54 centiáreas, lindando al N. O. Rafael Arduino, al S. lote 19, al N. E. Juan Lartigue y al S. O. Juan Galiano. Alambrado en el perímetro. La población no se incluye en la venta. Base, $ 7.137,44 se visitan por Mercedes, son muy conocidos. 10 o|o de seña y a cuenta precio. Comisión 3 o|o. Informes y planos.—BRAVO BARROS y Cía. o13

8.100 hectáreas en Tandil. En arrendamiento. Los campos conocidos por Estancia San José de Bernasconi, a 4 leguas al Sur de la ciudad de Tandil. Para agricultura y ganadería, con aguadas permanentes de primer orden, alambrados y mejoras. En tres lotes de 2700 hectáreas cada uno, con opción. Base $ 8 la hectárea al año. Arrendamiento por cuatro años, a contar desde el 1o de enero de 1922, pudiendo arreglarse como siguiente un semestre. Se ofrecen fianza a satisfacción, antes del remate. En lo más barato que puede arrendarse sobre Tandil. Estos mismos campos tienen actualmente subarrendamientos hasta de 23 $ la hectárea.
EL VIERNES 21 de octubre, a las 15, en nuestro hall. Linderos sucesión Arana, su posición Bell Agustín García, Papdemont y Madariaga y Juan C. Peña. Los tres lotes están alambrados en el perímetro y dividi-dos en dos y cuatro potreros. En el lote 1 hay población de material de 8 piezas y tiene gran galpón y monte. En el lote 3 puesto de dos piezas y cocina. Se visitan por Tandil todos le conocen. Seña, un sostenido. Comisión 2 o|o. Informes y planos, San Martín 361 361.—BRAVO BARROS y Cía. o17

20 chacras en Pellegrini — A 30 años de plazo 2.524 hectáreas en lotes de 120 a 133 hectáreas. Parte del establecimiento Los Prados. A dos leguas de las estaciones Pellegrini y De Bary, del F. C. O., a 2 de La Zanja y de Salliqueló y a 10 de Trenque Lauquen. Agua buena a tres metros. Venta con opción y base de las hipotecas en cédulas que representan de $ 147 a $ 184 la hectárea. El excedente a plazos.
EL DOMINGO 26 de noviembre en el hotel Bocaccio, en Pellegrini. Después detalles. Visítense por Pellegrini. Entretanto solicítense planos e informes. — BRAVO BARROS y Cía. o16

V. S. Lobato y Cía.

Judicial. — En Villa Barce-ló. (Partido de L. de Zamora), Mendoza 1655 y 1685, e/ Cochabamba y Talleres. Juez Dr. A. Seeber, Secr. Steffano Boier. Juicio Domingo Taverna y otro c. José Campano. Base, $ 1.500.
EL DOMINGO 23 de octubre, a las 15 en la misma. Lotes 16, 17 y 18, manz. 22. Miden en conjunto 24 metros de frente por 24m45 en un costado; 27m84 en el otro y 8m47 en el contrafrente. Edificio de 3 piezas, cocinas y w. c. Cerco recién. y galería. Seña 8 o|o. Comisión, 10 o|o. o6

Judicial. — Propiedad esqui-na San Juan 3001 al 3015, y Rioja 1195. Orden del Sr. Juez Dr. Matías Mackinlay Zapiola, Secretario Dr. N. González Iramain. Sucesión de Doña Magdalena Sanguinetti de Delfino. Base, $ 27.233,33. Tiene un contrato de locación desde noviembre de 1918, que debe ser respetado a razón de $ 260 mensuales. Vence el 30 de noviembre de 1922.
EL DOMINGO 23 de octubre, a las 15 en la misma. Mide según título, 9m15 de frente a la calle Rioja por 27m18 de fondo y frente a San Juan según tasación 10m85 por 29m38, menos la esquina de 3m50 cedida a la Municipalidad. Ad corpus. En el edificio consta de un salón grande de negocio en la esquina, 3 habitaciones más frente a la calle y algunas otras construcciones en el interior. Entran en la venta, un armazón y mostrador con vidrios, mármol, dos vidrieras que se encuentran uno a cada lado de la vidriera, la que también entra en la venta y un armazón estantería que está en el despacho de bebidas. Seña 8 o|o. Comisión 2 o|o Informes, Rivadavia 629.—V. S. LOBATO y Cía. o8

Judicial. Campo en el territo-rio del Neuquén, en la sección XXVI fracción C, lote 16 a tres Este de Zapala con una superficie total de 7500 hectáreas 9 áreas y 52 centiáreas según mensura practicada por el ingeniero don José M. Rodríguez. Base $ 50 cada hectárea. Escritura por ante el suscripto señor Eusebio E. Giménez.
EL MIERCOLES 26 de octubre a las 15 en nuestra casa Rivadavia 839 orden del señor juez doctor Roberto Bunge secretaría Dr. Miguel Echegaray como parte representa a la sucesión de doña Francisca Pérez de Durán. Linda por el Norte con el río Colorado, por el Sur con el lote 20 fracción D sección XXIV del mismo río de la Pampa de propiedad de don Eduardo Obejero, por el Sur con el lote 25 y parte del 24, fracción C, sección XXVII del Neuquén de propiedad de... y por el Oeste con más tierra del lote 16 de don Manuel Bellán. Seña a cuenta de precio 8 o|o. Comisión y o|o. Datos, informes, Rivadavia 839 V. S. LOBATO y Cía. o12

Judicial. Bartolomé Mitre 1427 — Hoy entre Uruguay y Paraná, frente mismo al Teatro Argentino, amplia propiedad de renta. Orden del señor juez Dr. Roberto Bunge, secretaría Dr. Miguel Echegaray, como perteneciente a la sucesión de doña Francisca Pérez de Durán. Juicio sucesorio. Base, $ 150 mensuales, como pertenencia parte de un conjunto de $ 20.000. Escritura por ante el escribano señor Eusebio E. Giménez.
EL MIERCOLES 26 de octubre, a las 15 en nuestra casa. Rivadavia 839. Mide 28m de frente por 60m55 de fondo (1.707v55 por 70). Superficie 1.715,54 m. c. (2.387,38 v. c.). El edificio de una sola planta consta de 7 piezas, cocina y w. c. Frente con reja de hierro, comedor, 2 piezas, baño, cocina y cocina chica. Frente pintado al óleo, ripiado, corazón de yeso, pisos de pino ten. No. 1431, local al frente con vidriera, 2 piezas, cocina y patio, frente pintado al óleo, cielorrasos de yeso, pisos de pino tea y mosaicos. Entrada por No. 1443 antigua No. 1441, los apartamentos que son 4 habitaciones, baño y cocina 3 de 2 habitaciones, baño y cocina y 1 de 6 habitaciones, baño y cocina, pisos de pino tea, corredor, hay una electrica: No. 1447, local al frente con vidriera y plaza de... 2 piezas, cocina y... con No. 1441, local ampliamente ocupado por un café, con vidriera, pisos pino tea y azotea. Una pieza y cocina. Seña a cuenta de precio 8 o|o. Comisión 2 o|o. Informes, Rivadavia 839.—V. S. LOBATO y Cía. o12

F. Astoul Bonorino y Cía.

Terreno calle Cabrera entre Darwin y Humboldt.—A $ 2 vara! a tres cuadras de la avenida Rivera. Base regalada y resuelta. $ 2 v. c.
EL DOMINGO 23 de octubre, a las 15, allí. Pinos. Lavalle 477.—F. Astoul Bonorino y Cía. o11

Juan Labriola

Al Sur! Q. Bocayuva 1418. Ba-se $ 10.000. Q. Bocayuva 1074. Base ocho pesos Pavón 3418. Base $ 7.500, a plazos. Llave en mano.
EL DOMINGO 23 de octubre. Después detalles. Datos, Moreno 3124, U. T. 300 Lib. 4645 Mitre.—Labriola. v19

Juan M. Brunetti y Cía.

Avda. Rivadavia. 11 lotes. A largo plazo. Frente mismo a este hermoso avenida. Con eléctrico en combinación con el subterráneo y a la entrada principal de los grandiosos talleres de Liniers del F. C. O., próximamente con sus vías a 400 metros. Con adoquinado completamente pago. Lo más alto y mejor de la zona. En el gran foco industrial. Sobre el boulevard Rivadavia y calles Yerbal, Miraflores, Bisso y Bedoya, entrando 2 soberbias esquinas. Venta liberal. Sin base. Forma de pago: 1|4 parte al contado, 1|4 parte a 1 año, 1|4 parte a 1|2 años y 1|4 parte a 18 meses de plazo e interés 7 o|o anual. Títulos perfectos.
EL DOMINGO 23 de octubre a las 16, en los mismos. Seña 8 o|o. Comisión 2 o|o. Piden planos detallados en el almacén Rivadavia y Risso y en nuestro escritorio, Rivadavia 714. Juan M. Brunetti y Cía. o16

Domingo Marotta

Rioja 1980. U. T. 2008 Mitre

Boedo y Cochabamba 3482 — Sala 3 piezas, baño, electricidad, luz eléctrica, etc. Base $ 12.000 a plazos.
El DGO. 23 a las 15. Después v21

Sarmiento 4420. — Terreno, de 10x50. Sin base.
El DGO. 23 a las 15. Después detalles. v21

Felipe L. Cucullu

Sobre el Parque de los Patri-cios 4 espléndidos lotes de terreno por su ubicación y dimensiones 2 con frente a la calle Montesquido entre Los Patos y Tupungato y 2 con frente a Los Patos y Arroyo entre Montesquido y Zavaleta. En el gran barrio fabril, con 8 líneas de tranvías en todas direcciones. Superficie entre 650 y 800 varas. Precio $ $ v. c. Los lotes con frente a Montesquido y 6 $ los con frente a Los Patos. Pagadero 1|2 al contado y 1|2 a un año de plazo sin interés y con garantía hipotecaria. Adoquinado por cuenta del comprador. Las escrituras serán otorgadas ante el escribano señor Alberto Willis Bills, Avda. de Mayo 696.
EL DOMINGO 23 de octubre, a las 15 horas, sobre los mismos. Títulos perfectos. Seña 8 o|o. Comisión 2 o|o. Más datos Avda. de Mayo 696. Teléfono 2111. Avda. Felipe L. Cucullu. o16

R. A. Bartolomé

Paso 762 — Moderna y cómo-da, sobre los boulevares Puevredón, Córdoba y Santa Fe preparada para altos, en terreno de 11.5x24. Renta $ 350 mensuales. Base $ 35.000, podrá constituirse una hipoteca de $ 20.000 a un año al 8 o|o. En sitio muy centrales ante el escribano H. Recalde.
EL DOMINGO 23 de octubre, a las 16, en la misma. Averiguto sala, escritorio, comedor y habitaciones, baño, despensa, cocheras, etc. Visítese de 15 a 17 v.23

"La Chichita", en Ramos Me-jía. — Gran quinta Italia entre Labougle y Gunna con terreno de 1170 varas cuadradas. Base $ 15.000. Incluida una hipoteca de $ 6.500 al 1 de abril de 1923.
El DOMINGO 23 de octubre a las 14, en la misma. Sala comedor, 4 habitaciones, cocina, galería cubierta para aula. Se entregará amueblada. Datos, 25 de Mayo 140, U. T. 344 Av. v23

Francisco Romano

Cangallo 821. U. T. 2814 Av.

En Bernal — Casa-quinta des-ocupada y tranvía al frente a pocas cuadras de la estación. Barrio de residencias. Antiguo edificio de construcción moderna. Calle 25 de Mayo 569 y con entrada para coche por calle Hipólito Irigoyen. Superficie total 2705 y 9 con todo cerrado de material. Consta de 7 seos un dormitorio, comedor, gran cocina, con cocina económica y a gas, cuarto de baño. Ventanas cielorrasos de madera persianas de hierro más 4 dorm. 2 cuartitos cocina baño w. c. para el quintero, cochera, caballerizas para 2 caballos indios con tanque de reserva de 5000 litros, color pintura varias variedades de plantas frutales que dan frente viña, etc. Base 17.000 pesos, mitad a 2 años de plazo con el 8 o|o anual.
El DOMINGO 23 de octubre a las 15, allí. Vístese a cualquier hora. v23

Romano y Collini

Lo mejor de Suavedra — Co-rrientes 4300 y Suavedra. Con títulos garantizados por ante el escribano Daniel F. Hogan.
El DOMINGO 23 de octubre, a las 15, terrenos de 30 mensualidades sin interés. Base $ 1 por mes. Parroquia Belgrano 2841 y 2845 entre Amenabar y Moldes, frente al campo público ciudad de México a una cuadra de Cabildo y otra de García del Río con tranvías a todas direcciones. Cada casa se compone de dormitorio, pieza w. c. de madera, cerrados y miden 10x30 y 14 por 40. Base $ 5 por mes cada casa. Dos terrenos Parroquia entre Addal y Chimeno con cerco y veredas 9x33x10 cada uno. Base $ 12 por mes. El lote Otro terreno chimenea entre Patronales y Alfalfa, de 10x41. Base $ 1 por mes con adoquinado pago al día. Seña 1 mes y 2 o|o de comisión y 3 meses más a los 8 días en nuestro escritorio Rivadavia 717.—Romano y Collini (p

G. Eguaras

177 Victoria 177. U. T. 3653. Av.

Llave en mano. Laguna 1217 y 1223. Cada una consta de 3 hab. pat. mo. saico, cor. adoq. pago c|c. Base, $ 4.500.
El DGO. 23 de... a las 14.30. allí. 1p

Llave en mano. Laguna 1367, 2 hab., pat. mos., pil. lavar, adoq. pago. Base, $ 3.700.
El DGO. 23 de octubre, a las 16, allí. 1p

Peralta Martínez y Serna

CASAS

Judicial. En La Plata. Dos ca-sas en un lote. Calle 4 Nos. 629 y 631. Entre 44 y 45. A una cuadra de la Diagonal 7. Buen barrio de familias. Venta por orden del Sr. juez Dr. J. C. Lagos, secretaría del Dr. Beristerido. Sucesión Sebastián o Sebastián Pablo Agapito Cervera. Base $ 10.000 o sean las 2|3 partes de la tasación.
El VIERNES 21 de octubre, a las 15, en nuestra casa, 320 San Martín 324. Detalle. Terreno mide según tasación 14 mts. de frente por 29m70 de fondo en el lado NO y 29m76 en el del SE., siendo esta línea quebrada; según título mide 14 mts. de frente y tiene una sup. de 300 m. c. Edificios: El No. 629 consta de 4 habitaciones, baño, despensa, cocina, carbonera, w. c. y 2 habit. en altos, patios, etc. El No. 631, tiene 5 habitaciones, baño y cocina, w. c., patios, etc. El comprador deberá entregar $ o|o de seña y 2 o|o de comisión.—Peralta Martínez y Serna.—Manuel Retaverría, secretario. o6

Las grandes casas. Judicial. — A la entrada de Belgrano. Cabildo número 2142 y 2120 esquina Teodoro García (antes Estomba) núm. 2147. Un soberbio edificio de dos pisos y sótano, construido al centro de un terreno de 2868 varas cuadradas. Cada piso tiene un hall y gran salón, todos en una sola frente de cinco metros de salida a balcón de mampostería por cada habitación, pisos pinotea y cedro. Cada piso con servicio sanitario completo, cocina a gas, despensa, etc. Cada casa con instalación de calefacción central que se suprimirá si los interesados lo desean. Una casa con todos los adelantos modernos, con entrada independiente para el servicio. Una situación ideal. Orden del señor juez doctor Agustín Herrero. Sucesión Eduardo Cuff. Juicio sucesorio. Base, $ 120.000 o sean las 2|3 partes de la tasación.
El MIERCOLES 26 de octubre a las 15, en nuestra casa, Rivadavia 839. Mide 17m de frente al NE. 17m50 en el SO. 32m70 en el N. y 32m en el S. Superficie aproximada 2.956 m. c. Edificio principal consta con grandes salones con grandes ventanas con balcones, en ángulo de frente una gran sala de recibo, salón escritorio, gran antecomedor office, estudio con cúpula de vidrios en el primer piso gale-ría interior, pileta de natación, patio cubierto, etc. Piso alto: vestíbulo, galería sobre el hall, seis amplias habitaciones, dos piezas de baño, pasaje interior y terrazas. Piso bajo: vestíbulo y pasajes, piezas de costura, lavado y plancha, roperos, habitaciones de servicio y baño, cocina, carbonera, depósito. En cuerpo separado garage, caballerizas, depósitos de forrajes, etc., tres habitaciones de servicio, invernáculo y los pormenores que se apreciarán en la inspección. Todo es bueno, su esmerada construcción solidísima como los detalles finos y superiores que la complementan. Desocupada. Hay cuidador. Seña 8 o|o. Comisión 2 o|o. Escritura por ante el escribano señor Teodoro Catalá.—Peralta Martínez y Serna.—J. E. Olderigo, secretario. o13

TERRENOS

Los terrenos de Comastri. — Si lotes en 80 mensualidades. Los más notables de un gran barrio de la capital. Una manzana completa y otras fracciones. La manzana, calles Vera, Velasco, Bonifacio y Flix Roy, dividida en 38 lotes tiene adquinado pago en las tres primeras calles y vereda y cable vía de electricidad, con servicios de los Nros. 13 y 15 por Vera. Otra fracción con frente a las calles

Pedro Bravo y Cía.

Un precioso chalet — Recién terminado, listo para ser ocupado. Avda. Triunvirato 4381, a 4 cuadras de la est. V. Urquiza. Construcción a todo costo. Base $ 27.000, con $ 20.000 cédulas, pudiendo quedar en 2a hip. $ 17.000, a 2 años, con el 7 por ciento.

EL DOMINGO 23 de octubre, a las 17, en el mismo. 16 vs. por 40. Bajos: entrada, escalera de mármol con revestimiento, marquesina con teja inglesa, vestíbulo, sala lujosamente decorada, escritorio, pasaje, patio, hall, gran escalera de cedro, comedor, sótano, cocina con económica e intermediario, toilette, galería, patio, jardín y pileta. Altos: 3 dormitorios, guardarropa, baño, pasaje, dos piezas para sirvientes y azotea. Artística verja y jardín al frente, cielorrasos de yeso, decorados, pisos de parquets, muros decorados y finos empapelados, buen herraje, carpintería de cedro, instalación eléctrica y campanilla. Seña 5 o|o. Comisión 2 o|o. Visitase a cualquier hora. Informes, Corrientes 447.—Pedro Bravo y o15

Entre Rivadavia y J. B. Alberdi. A 5 y 3 cuadras respectivamente de estas avenidas, calle Escalada (adoquinada), esquina Zelada y Mansoni, frentes S. O. y S. E. 5 lotes de buenas dimensiones, con adoquinado pago. Base, $ 3 la v. c., a 3 años de plazo, sin interés.

EL DOMINGO 23 de octubre, a las 15, en los mismos. 9v34 a 23v61 de frente por 18v94 a 24v38 de fondo. Superficies de 170 a 260 v. c. Cerco de alambre tejido. Títulos perfectos. Escribano Sr. F. Beade. Seña, 5 o|o. Comisión, 2 o|o. Informes, Corrientes 447. — Pedro Bravo y Cía. o16

En Mármol, 134 lotes, judicial. A 7 cuadras al NE. de la estación del F. C. y a 3 cuadras del tranvía local, terrenos altos con frente a las calles Centenario, Amenedo, Divisoria, Buenos Aires, 25 de Mayo, Coronel Arias, 20 de Septiembre, Lavalle, Soler, Piedrabuena y Arin. Juez doctor C. A. Campos, secretario doctor Demaría, en el juicio sucesorio de don Pedro M. Caballero. Base, 40 centavos el m. c.

EL JUEVES 27 de octubre, a las 15 horas, en nuestra casa, Corrientes 447. Miden 8m66 (10 v.) a 30m70 (32v90) de frente por 30m70 (32v90) a 26 m. (30 v.) de fondo. Superficies que varían entre 179.26 m. c. (229 v. c.) a 539.24 m. c. (719 v. c.) Escribano señor J. Raúl Bucich. 5 por ciento y a cuenta de precio. Comisión 2 o|o.—Pedro Bravo y Cía. o13

En Rawson, F. C. P. Judicial La granja San Pedro, 22 hectáreas, con parte alfalfada, fracción designada en el plano de subdivisión con el número 17. A sólo diez cuadras de la estación del F. C. y a cuatro horas de la capital federal. Tierras de primera calidad con excelente agua desde 4 metros. Venta ordenada por el juez doctor Campos secretario doctor Demaría. Sucesión Pedro M. Caballero. Base pesos 19.983.75.

EL JUEVES 27 de octubre, a las 15 horas en nuestra casa Corrientes 447. De frente a cuatro calles y linda al Norte con Margarita Bonet, al E. con la chacra 22, al S. con Pedro Etchanchú y al O. con la chacra 16. Tiene casa habitación de material remodernizada de tres grandes piezas, con pisos y cielorrasos de madera, cuarto de baño (sin las instalaciones), cocina, galería y corredores con pisos de mosaicos y techos de teja, terraza con baranda de madera, etc., casa para peones, 3 piezas, despensa, cocina, galpón, de 8 por 30 m., palomar, monte de frutales y sombra. Quedan comprendidos en la venta solamente, los edificios de mampostería, existentes, con exclusión de todos los alambrados y demás mejoras por pertenecer al actual ocupante. Escribano señor J. Raúl Bucich. 5 o|o a cuenta de precio. Comisión 2 o|o. Informes Pedro Bravo y Cía. o13

Chacras y manzanas en Rawson. Judicial. Partido de Chacabuco, una de las zonas más ricas del Oeste de la provincia, sobre la estación del F. C. P.; rodeando la plaza o iglesia y a solo 4 rodeando la plaza o iglesia y a solo 4 horas de la capital federal. El saldo que comprende: 11 chacras y 5 manzanas del pueblo. Tierras famosas por su capacidad productora, con muy buenos pastos y agua dulce a poca profundidad, lo que hacen que sean aptas para agricultura y ganadería. Venta ordenada por el juez doctor Campos, secretario doctor Demaría. Sucesión Pedro M. Caballero. Bases de $ 0.04 a $ 0.06 los 75 decímetros cuadrados o sea la vara, las manzanas, y de $ 170 a $ 300 la hectárea las chacras.

EL JUEVES 27 de octubre a las 15 horas, en nuestra casa Corrientes 447. Las superficies de las chacras varían entre 4 y 13 hectáreas y las de las manzanas entre 6.330 y 16.900 v. c. Escribano señor J. R. Bucich. 5 o|o a cuenta de precio. Comisión 2 o|o. Informes y planos Corrientes 447.—Pedro Bravo y Cía. o13

Terreno en Wilde. — Judicial A 170 metros al NO. de la estación del F. C. Este 9 de la manzana 1. Juez doctor Campos, secretario doctor Demaría. Sucesión Pedro M. Caballero. Base 50 centavos el m. c.

EL JUEVES 27 de octubre, a las 15 horas, en nuestra casa, Corrientes 447, 4m80 de frente al NE. por 84m10 en un contado y 86 m. en el otro. Linda con la línea del F. C. S. Duhart Hnos y Cía. Lote 8. Superficie 193.80 m. c. Escribano señor Raúl Bucich. 5 o|o a cuenta de precio. Comisión 2 o|o.—Pedro Bravo y Cía. o13

Casares Hnos. y Cía.

Sucesores de Casares Hnos. y Dishl

Judicial — Terrenos en Belgrano. Con frente a las calles Juramento, Suipacha y Húsares, parroquia de Belgrano, zona Norte de la Capital Federal. Comprende venta: 5 lotes situados en la manzana F, aprendida entre las calles Echeverría, Húsares, Juramento y Cazadores; tres de estos lotes numerados 7, 8 y 9, dan frente a la calle Juramento, los otros 2 lotes numerados 16 y 17 dan frente a la calle Húsares. Las superficies varían entre 250.85 y 565.80 metros cuadrados. Base de venta, 2 pesos m|n el metro cuadrado o sea la mitad de la tasación. 3 lotes con frente a la calle Sucre, numerados 8, 9 y 10, de la manzana 13, comprendida entre las calles Sucre, Castañeda, Pampa y Maciel, cuyas superficies varían entre 284.3944 y 359.39 mts. cuadrados. Base de venta $ 1 m|n el metro cuadrado o sea la mitad de la tasación. Se rematarán lote por lote.

EL DOMINGO 23 de octubre, a las 15 horas, en la manzana P, comprendida entre las calles Echeverría, Húsares, Juramento y Cazadores, por orden del señor juez en lo civil, doctor Juan Carlos Lagos, en los autos Soc. Crédito Territorial Argentino contra Lisandro Olmos (su testamentaria), que tramitan por la secretaría Arturo Pelleja. Las escrituras se otorgarán por ante el escribano de esta capital, señor Nicanor Q. Repetto Avda. de Mayo 780. El comprador entregará en el acto del remate el 5 o|o a cuenta de precio y el 2 o|o de comisión. Otros informes y planos en nuestras oficinas, Sarmiento 367.—Casares Hnos. y Cía. o9

Rodolfo P. Peracca

Judicial — En Ciudadela, F. C. O.—11 lotes de terreno sobre el mismo andén de la estación. Terrenos altos. A un paso de la parada final del tranvía Anglo-Argentino No. 2 y dentro de poco con la electrificación del ferrocarril, a sólo 17 minutos de la Plaza de Mayo, Calle 25 de Mayo esquina San Martín; desde el lote 14 hasta el 24 de la manzana 2, con superficies que varían entre 155.71 mts. cuadrados (207.62 v. c.) y 311.64 m. c. (415.39 v. c.). Títulos perfectos. Venta ordenada por el señor juez Dr. Amadeo Gras, secretaría Cúneo, en el expediente No. 1646 del año 1918 de dicha secretaría. Base $ 3.56 m|n.

EL DOMINGO 23 de octubre, a las 14.30, en los terrenos. 8 o|o a cuenta de precio, 2 o|o de comisión. Pidan planos y detalles a mi escritorio, Talcahuano 90, personalmente, por correo o teléfono 5200, Rivadavia.—José Cúneo, secretario. o9

Angel Velar e Cía.

A dos cuadras de la estación Florida, F. C. C. A., 2 buenos lotes de terreno, avenida San Martín (asfaltada) entre Fray Justo Sarmiento y O'Higgins. Mide cada uno 10 varas de frente por 50 varas fondo; 500 v. c.; pudiendo formarse con ambos una fracción de medidas ideales para estar unidos. Sin base, al contado.

EL DOMINGO 23 de octubre, a las 15 en los mismos terrenos. 8 o|o a cuenta de precio, 2 o|o de comisión. Informes y prospectos en nuestra casa San Martín 329. —Angel Vélaz y Cía. o18

Vicente Pino

Humboldt 824, desocupada.—Casa mitad contado y mitad plazos. Sala, 2 habit., 2 chicas, cloacas, pavimento pago; 10x25 vs., 1 c. Triunvirato. Base 10.000 pesos.

EL DOMINGO 23, a las 16. Detalles, en Chacabuco 78. U. T. 987, Av. o18

V. C. Bado y Cía.

Judicial, con retasa. — En Palermo. Soler No. 3331 entre Gallo y Bustamante. Barrio exclusivamente de familias, con tranvía eléctrico por su frente Nos. 58 y 64. Su distribución, es como sigue: Pared corrida al frente, con verja y puerta de hierro, 4 dormitorios, comedor, patio, galería; 2o. patio, un dormitorio, baño, cocina, pileta de lavar; en altos 3 piezas con escalera de hierro que conduce a las mismas; cloacas, aguas corrientes, techos de azotea y zinc; pisos de pino tea, carpintería de pino, cielorrasos de yeso y adoquinado por su frente. Venta ordenada por el señor juez en lo civil, doctor Amadeo Gras, secretaría del doctor José Cúneo, en los autos sucesorios de Don Antonio Soler Paredes. Tasación, 49.000 $ m|n. 2|3 partes: $ 26.666.66 m|n., con retasa del 25 o|o. Base, $ 20.000 m|n.

EL DOMINGO 23 de octubre, a las 16 horas. Sobre la misma. Dimensiones, según título, 9 metros de frente al Sur por 14.33 metros de fondo; en el costado Este y lindando en el costado Oeste 16.15 metros, contrafrente 9.33 metros. Superficie total, 139.33 metros cuadrados. Según mensura, superficie 319.98 metros cuadrados. El comprador deberá entregar 5 o|o de seña y 2 o|o de comisión en dinero efectivo al contado. Venta ad corpus. Títulos perfectos. Mayores datos, a nuestra casa, San Martín 341, U. T. 3396, Avenida, o a la escribanía del rematante, 5o. piso, Palacio de Justicia. o8

Alfredo Hernández

Belgrano: Casa nueva desocupada, 6 piezas y cloacas, calle Plaza 2149. Visítese, hay cuidador. Rematará

EL DOMINGO 23 a las 16, en la misma. Seña 5 o|o. Comisión 2 o|o. Más datos a mi escritorio, Uruguay 538. v21

Angel López

En la Boca. Casa calle Ministro Brin No 679, en terreno de 270 v. c. Edificio de altos con 8 piezas y todas las dependencias. Puede visitarse a cualquier hora. Adoquinado pagado

EL DOMINGO 23 de octubre, a las 16 allí. Base, $ 18.000. Más datos, calle Almirante Brown 1288, Av. de Mayo 676. Angel López. v23

MARIO LIVINGSTON

CAMPO PARA COLONOS

EN LA ZONA MAS RICA DE LA PAMPA CENTRAL

4.519 HECTAREAS

divididas en quintas de 5 a 21 hectáreas y en chacras desde 32 hasta 135 hectáreas.

ENTREGA INMEDIATA

EXTRAORDINARIAS FACILIDADES PARA EL PAGO

Con la ESTACION FALUCHO, F. C. P., en el campo

A menos de una legua de Chanilao, F. C. O., a una legua de Ricardo Lavalle, F. C. P. a 2 leguas de Alta Italia, F. C. P. y a cuatro leguas de Realicó, ferrocarriles Pacífico y Oeste. Estos campos son parte de la zona más rica de la Pampa Central, donde se producen los grandes rendimientos en el trigo. El lino ha dado allí 28 quintales por cuadra. En los once últimos años, sólo ha habido una mala cosecha, siendo los diez restantes de primer orden. Aguas dulces, riquísima, a una profundidad término medio de 4 a 8 metros. Los 51 lotes que se rematarán tienen acordadas una cantidad en cédulas nacionales que podrá tomar a su cargo o no el comprador; el saldo podrá pagarse una tercera parte al contado, una tercera a un año y el resto a dos años con el 8 o|o de interés anual. Con esas facilidades se pueden comprar 100 hectáreas con sólo 3.400 pesos al contado. Entregamos gratuitamente a quien nos lo solicite, un folleto explicando todos los datos que son de interés para el comprador. El señor Juan Lahlolaberry, en Falucho, mostrará los lotes y sus mojones.

EL DOMINGO 30 de octubre a las 8 de la mañana en Falucho, F. C. P. en el Hotel de la Viuda de Tamborino, donde estará mi bandera. El rematador se encontrará allí el día anterior, para atender las consultas que se le quieran hacer. Base de venta real y definitiva $ 140 a 200 la hectárea. Los lotes se venderán aunque sea con una sola postura. Más informes a mi casa, Cangallo 466. Buenos Aires.—Mario Livingston. o12

Gran casa de lujo. Rodríguez Peña 1674. Se compra con $ 47.000 al contado. Barrio de palacios. Edificio compuesto de subsuelo, planta de la calle y tres pisos altos. Con una tan acertada distribución que permite a todos sus locales mucha luz y aire. Parquet en toda la casa, carpintería de roble, calefacción, herrajes finos, portón de entrada de hierro forjado, frente imitación piedra con gran zócalo de mármol rosa, ascensor de roble, montacargas y montaplatos. La decoración sobria y severa es del mejor gusto. Amplia recepción para fiestas, toda tapizada en seda y decorada con tallas de roble, sala, salones, gran comedor, id. para diario, diez habitaciones, 4 cuartos de baño, garage para dos autos, florido jardín al fondo y grandes dependencias para el servicio. Solicítese prospecto con detalles a nuestras oficinas. El terreno mide 10 varas de frente por 54 varas y fracción de fondo. (8m66 por 46m93). Venta ad corpus. Base real y definitiva $ 332.000, pagaderos $ 275.000 a plazos y $ 47.000 al contado.

EL MIERCOLES 26 de octubre a las 15, en mi casa Cangallo 466. Seña 5 o|o. Comisión 2 o|o. Mario Livingston. o15

Alfredo Calvo

En Alta Gracia, departamento Santa María, provincia de Córdoba. Estancia San Agustín, 1.146 hectáreas, 53 áreas, 61 centiáreas. Campo con pastos naturales, compuesto de 2 potreros bien alambrados, aguadas, galpón, puesto y chalet de material con los muebles que se detallan en un inventario por separado.

EL MIERCOLES 19 de octubre a las 15, en mi local Perú 722, sin base y al mejor postor remataré por orden del condómino don Benito Canale y del síndico liquidador del concurso de don Leonardo E. Besana, conjuntamente y en un solo lote. Los autos del concurso tramitan por ante el juzgado del doctor J. Isaac Arriola, secretaría García Calvo. Seña 5 o|o. Comisión 2 por ciento a cargo del comprador. Soliciten planos e informes de 14 a 17 en mi escritorio, Perú 722. v19

V. P. Cacuri

Santa Fe. — Laprida 1612. A 5 de Pueyrredón. Hermosa casa moderna, en 12 varas de frente, sala, con 2 balcones hierro forjado y barrotes bronce, frente moderno, muy lindo estilo, tres dormitorios, dos piezas chicas, baño instalado, cocina completa, galería, cancel etc. Se incluyen en la venta las instalaciones de baño, cocina y luz. Base, $ 18.500, para liquidar, a plazos. Se entregará desocupada. Rematará allí.

EL DGO. 23 de octubre, a las 16. Informes, Rivadavia 827.—V. P. Cacuri. o16

En Palermo. — Tipo chalet, a una cuadra de Córdoba. Acevedo 1219. Flamante, sin estrenar, hermosa casa moderna, tipo chalet, elegante estilo, bien hecha y acertadamente distribuída. Sala, tres dormitorios, hall, baño, otra pieza y dependencias, frente símil piedra, con bonitas esculturas, verja y portada de herrería artística, pasaje independiente, terraza, cloacas, agua, adoquinado pago, papeles de moda. Llave en 1 mano. Lista para ocupar. Base, $ 16.000. Muchas facilidades. Rematará

EL DOMINGO 23 de octubre, a las 16 horas, en la misma.—V. P. Cacuri. o16

Belgrano "R" — Allá en el alto, entre las notables viviendas de esa destacada ubicación. Mide 11.54x44.84 varas. Base $ 20.000, incluso 14.000 cédulas. Calle Echeverría 2485 y Superí, a dos cuadras de la estación y de la plaza. Tres dormitorios, hall, comedor, vestíbulo, baño instalado, dos piezas más, carbonera, glorieta, jardín, entrada automóvil, etc. Entrega libre. Allí

EL DOMINGO 23 de octubre, a las 17. —V. P. Cacuri. o16

Terreno que se une por los fondos.—Avenida Melián 1963, entre Bunes y Echeverría. 10x47. Base para liquidar $ 12 v. c. Entre valiosos chalets Allí

EL DOMINGO 23 de octubre, a las 17.30. —V. P. Cacuri. o16

Santa Fe. Bustamante 1685.— A una de Santa Fe. Base $ 15.000, toda a plazos! Desocupada. Buena casa. Sala, 4 habitaciones, baño y todas comodidades. Lavadero, piedra, con dos balconcitos, celosías, cloacas, adoquinado pago, etc.

EL DOMINGO 23 de octubre, a las 15.30. —V. P. Cacuri. o16

Judicial — Base $ 3.666,66. Casa en Flores Norte, Bolivia 1384.

EL DOMINGO 23, allí. V. P. Cacuri o16

20x43. Villa Devoto, centro, sobre la plaza, estación. Base 1.50 la vara. Hay que vender como judicial. Mercedes entre Avenida América y Timbó. 2 cuadras del 86 y 88 al subterráneo y una del Lacroze. Es un regalo! Allí

EL DOMINGO 23 de octubre a las 16.30. Informes, Rivadavia 827. V. P. Cacuri. o16

Rivadavia 8562. Casa quinta tipo chalet en pleno centro de Floresta. 1.200 varas. Edificio que puede restaurarse con poco dinero. Seis habitaciones principales, jardines, gallinero, muchas comodidades. Todo pago. Base, $ 29.000. Facilidades. Desocupada. Allí.

EL DOMINGO 23 de octubre a las 15 horas.—V. P. Cacuri. o16

PEDRO y ANTONIO LANUSSE

A 2 1|2 HORAS DE LA CAPITAL FEDERAL

CON FACILIDADES DE PAGO

ESTANCIA PERFECTAMENTE MONTADA

908 HECT., 10 A., 27 C.

En MERCEDES

El establecimiento "La Cata" ubicado a 2 leguas al S. de La Verde, 2 al O. de San Eladio (F. C. C. G. B. A.) y 5 al S. E. de la ciudad de Mercedes. Campo muy especial, casi sin desperdicio, con excelentes pastos para invernada y muy buenas aguas, dividido en 14 potreros, con material de primer orden, cinco molinos con tanques australianos, bebidas, mangas, baño, etc. Casa habitación de material con 4 dormitorios, comedor, cuarto de baño, cocina, despensa, teléfono, galpón, monte de frutales de varias clases, quinta de verduras con cerco de alambre tejido, gallinero, etc., todo en muy buenas condiciones. De uno de los molinos sale una cañería para el galpón, quinta, monte y cuarto de baño. Reconoce una hipoteca de 78.500 cédulas a favor del Banco Hipotecario Nacional, reducidas hoy a $ 65.762.243, con la cual podrá continuar el comprador, tomando las cédulas a la cotización oficial en la Bolsa de Comercio el día del remate. Sobre el resto se dará plazo de un año por $ 40.000 m|n., con garantía hipotecaria en segundo término sobre el mismo campo, interés 8 o|o anual, pagadero por semestres adelantados. Saldo al contado, en el momento de la escrituración, por ante el escribano don Bartolomé Parodi, de esta capital, dentro de los 30 días de la venta. El campo se entregará desocupado a los 15 días de la escrituración. Base, $ 240 m|n la hectárea.

EL JUEVES 3 de noviembre, a las 15, en nuestro salón de ventas. Títulos perfectos. Seña, 8 o|o. Comisión, 2 o|o. Por mayores informes y planos, sírvanse dirigirse los interesados a nuestro escritorio.—Pedro y Antonio Lanusse, Belgrano 836. v30

Schindler & Gowland

En el patido de Merlo, 78 hectáreas divididas en dos lotes de 39 hectáreas cada uno, parte del campo conocido por de la sucesión Vicente Peralta Alvear. Campo alto y sin desperdicio, sobre el camino de Morón a Marcos Paz, y la estación Libertad del F. C. Midland y muy próximo a la línea del F. C. Oeste, distante pocas cuadras de las estaciones Morón, Ituzaingó y Merlo. Dado su proximidad a esta capital, con fácil acceso a los mercados de Tablada y Mataderos, constituye una gran ventaja para destinarlos a chacarita, granja, tambo o quintas de verduras por la riqueza de su tierra. Linderos: Lote 3, por el N. E. con Carolina Arana de Castilla, por el S. O. con M. E. Peralta Alvear de Lainez y sucesión Merlo de Riera, por el N. O. con M. E. Peralta Alvear de Lainez y por el S. E. con Vicente L. Peralta Alvear. Lote 4, por el N. O. con José María Rosa, por el S. O. sucesión Merlo de Riera, por el N. O. con Carlos Peralta Alvear y por el S. E. con Genaro J. Peralta Alvear.

EL MIERCOLES 9 de noviembre, a las 15, en nuestro escritorio, calle Lavalle 757, Buenos Aires. Base, $ 800 la hectárea, al contado. Comisión, 2 o|o al comprador. Por mayores informes, a nuestro escritorio. El plano de este campo podrán solicitarlo en breve.—Schindler y Gowland. o19

Raúl Chaures

En 60 meses, sin interés.—Rodríguez Peña 248, 1 lote de terreno entre los números 86, 90, 61 y 71, inclusive. Lo rematará el

EL DGO. 23 de octubre, a las 14, allí. v19

Cabildo 3304, desocupada, inmediata a la estación Núñez. 10 por 70. Edificio moderno, sala, vestíbulo, 3 dorm., comedor, despensa, c. baño completo, cocina revest. de mayólicas, 2 habitac. mozos, terraza, gran jardín. Base $ 26.000 pagos y plazos. Verla de 2 a 12 y de 14 a 18. Allí.

EL DGO. 32 de octubre, a las 14, allí. v19

Desocupada — En Flores, calle Monte 3029 al lado de la Av. San Pedrito. Buen edificio, jardín, 4 dormitorios amplios, sótano, gran c. de baño revestido de mayólicas, cocina id, buenos materiales, cloacas, terreno, 10 por 40 vs. Base pesos 7.000 a plazos.

EL DGO. 22 de octubre, a las 15, allí. v19

196 lotes, en la conocida "Loma de Scasso", sobre las avenidas Circunvalación, General Paz y Campana, frente a las calles Montevideo, Balcarce, Pringles, Vicente Casullo, Mar del Plata, Suárez, Uruguay, vía del F. C. Oeste, lindando con la futura estación Balestra y la conocida "Villa Juan Balestra", con sus cómodos, comiasfas, etc., circundados de tranvías, de edificación e industrias. Lotes de todas dimensiones, libres de calles dentro de líneas de edificación, con planos aprobado por la municipalidad, próximos a los tranvías Anglo Argentino Nos. 46 y 48. Base $ 3 por mes el lote, durante 60 mensualidades, sin interés. Seña 3 mensualidades y 2 o|o de comisión en el acto del remate y 1 mensualidades más al recibirse la libreta, dentro de los 30 días del remate; las abonadas 20 cuotas se otorgarán las escrituras Tren gratis. Ida y vuelta, que saldrá del Once a las 14 (2 p. m.), parando en Flores.

EL DOMINGO 6 de noviembre, a las 14.30 a la llegada del tren, que parará en los mismos terrenos. Solicitar planos y boletos gratis a nuestra casa, Florida 235, por la U. Telf. 282 y 4661 (Avenida) o por correo. Riaño Patrón y Cía. v19

Seña 8 o|o. Com. 2 o|o. Informes en n. casa, Florida 230. Teléfonos 282 y 4661, Avda. Riaño Patrón y Cía. v19

A. Esteve y Cía.

Vera 824. U. T. 2797. Mitre

Desocupada — Nueva, recién terminada y sin estrenar, Av. América al 2900 y Nazca, a 30 metros. Calle Tequendama 2425. Base, $ 3.000, a plazos. Edificio de 3 piezas, cocina, etc. Visítese a toda hora. Las llaves al lado, No. 2911.

EL DOMINGO 23 de octubre, a las 16.30, allí. Títulos perfectos. Seña, 2 o|o. Comisión, 2 o|o. v19

PROXIMOS REMATES Y FERIAS DE GANADOS

ADOLFO BULLRICH & Cía.

PLANTELES SHORTHORN DE PEDIGREE Y PURO POR CRUZA - En el AZUL

33 piezas de pedigree y 180 piezas puras por cruza, de buen tipo y origen, que comprenden los planteles de "La Elina", de Sr. Luis Lier, en el Azul.

EL VIERNES 21 DEL CORRIENTE

a las 14, en al Sociedad Rural del Azul.

Adolfo Bullrich y Cía.

Toros Shorthorn importados— 3 toros Shorthorn importados, ganadores de varios premios de importancia en Inglaterra, incluso el Primer Premio y Reservado de Campeón y Copa Mackennan en Birmingham, Primer Premio en Coventry Show, Warwickshire, como también en Newark y Leicestershire, a más de dos segundos premios; se rematarán por cuenta y orden de quien corresponda.

EL VIERNES 21 de octubre, a las 14.30, en nuestra casa Av. Alem 1850, previa exhibición. Comisión a cargo de los compradores.—Adolfo Bullrich y Cía. o17

17 remate feria en Villa Valeria, F. C. P.—17 remate feria de haciendas generales en Villa Valeria, F. C. P., con el concurso de conocidos establecimientos de la zona, se rematarán

EL MIERCOLES 26 de octubre, a las 13, en nuestras instalaciones de la localidad, con las haciendas a la vista y en lotes apropiados. Comisión 2 o|o al comprador y 2 o|o al vendedor en haciendas generales y 3 o|o de cada parte en reproductores y yeguarizos. Otros informes en nuestra casa Av. Alem 1850 y Libertad 1662. Adolfo Bullrich y Cía. o18

Vacas y vaquillonas Shorthorn importadas de EE. UU. de América. 1 toro Shorthorn y 32 vacas y vaquillonas de la misma casa, con y sin crías y servidas, incluyéndose en el lote ejemplares de las sangres más afamadas del Shorthorn, Duchess of Gloster, Clipper, Augusta, Violet, Secret, Lavender, Minna, Victoria, Nonpareil, Miss Ramsden, Jealousy, Princess Royal, Village Maid, Butterfly, Bessie, Young Mary y otras, seleccionados en reputadas cabañas de EE. UU. de América, e importados por los señores Lelie Smith y Son "Meadow Law Farm" St. Cloud Minn. se rematarán

EL JUEVES 27 de octubre a las 14.30 en nuestra casa Av. Alem 1850 y Libertad 1662, previa exhibición. Comisión a cargo de los compradores.—Adolfo Bullrich y Cía. o18

Toros Shorthorn de pedigree. 2 toros Shorthorn de 2 1|2 años, importados y 4 toros Shorthorn de 3 años, de pedigree, nacidos en el país, dos de los cuales nietos de un campeón en Palermo, se rematarán

EL JUEVES 20 de octubre a las 14.30 en nuestra casa, Av. Alem 1850 y Libertad 1662, previa exhibición. Comisión a cargo del comprador. — Adolfo Bullrich y Cía o17

Planteles Shorthorn en el Azul. Los planteles de pedigree y puros por cruza de "La Elina", del señor Luis Lier, que comprende se primero: 1 toro padre, 26 vacas, vaquillonas y terneras, en parte servidas y 6 terneros y el puro por cruza, 90 vacas servidas por padres de pedigree, 30 vacas y crías al pie, 20 vaquillonas servidas, 30 vaquillonas de año a año y medio y 10 toros, haciendo toda de buen origen y buen tipo. Se rematará

EL VIERNES 21 de octubre a las 14, en las instalaciones de la Sociedad Rural del Azul. Trenes: Los concurrentes de esta capital tienen tren que sale de Constitución a las 21.45. Catálogos con detalles completos en nuestra casa, Av. Alem 1950 y Libertad 1662. En Azul.—Adolfo Bullrich y Cía. o13

Padrillo de carrera "No se pue-de", padrillo de carrera, nacido en 1917, hijo de Pinsonto, se rematará

EL MIERCOLES 19 de octubre, a las 14.30, en nuestro patio Av. Alem 1950. Comisión al comprador. Adolfo Bullrich y Cía. o18

Shorthorn de Law — Un buen lote de 18 toros Shorthorn, procedentes de conocidas cabañas del Reino Unido, e importados por el señor A. W. Law, se rematarán

EL JUEVES 20 de octubre, a las 14.30, en nuestra casa Av. Alem 1950 y Libertad 1662. Solicítese catálogo con detalles completos. Comisión a cargo del comprador.—Adolfo Bullrich y Cía. o11

Vaquillonas de la "Marion".—Selecto lote de 15 vaquillonas Shorthorn de pedigree procedentes de la cabañía "Marion" en Volta, del señor Carlos A. Brown, se rematarán

EL VIERNES 21 de octubre, a las 14.30 en nuestra casa Av. Alem 1950 y Libertad 1662. Solicítese catálogo con detalles. Comisión a cargo del comprador.—Adolfo Bullrich y Cía. o16

Shorthorn y Lincoln, de Shepherd.—Selecto lote de 14 toros Shorthorn y 20 carneros Lincoln, importados del Reino Unido por el señor Joseph Shepherd. En el lote de toros se incluyen varios ejemplares premiados, incluso el Campeón de Aberdeen en 1920, que fué adquirido por el Sr. Shepherd en 5.000 guineas, y era considerado como el mejor ternero del año, superior al Campeón de Perth que fué vendido en 5.200 guineas para el Canadá. El Campeón de Aberdeen será ofrecido sin restricción alguna, y vendido sin base, al mejor postor, realizándose el remate de todos estos reproductores:

EL MIERCOLES 19 de octubre, a las 14 y 30, en nuestra casa Av. Alem 1950 y Libertad 1662. Solicítese catálogo con detalles completos. Comisión a cargo del comprador. —Adolfo Bullrich y Cía. o12

Padrillo criollo puro y caballos de silla.—Un padrillo criollo puro, procedente de San Antonio, y 2 caballos mansos, para silla, se rematarán por cuenta y orden de su dueño

EL MARTES 18 de octubre, a las 14.30, en n. patio, Av. Alem 1950. Comisión al comprador.—Adolfo Bullrich y Cía o17

A. Normando Percherón y Shire de "El Arazá", 6 padrillos Anglo Normando p. p. cruzamiento, hijos de Delrasé incluso uno en training de trote, 2 id Percherón de pedigree y 2 id Shire p. p. cruza, procedentes de "El Arazá" de la Sra. de D. Federico Martínez de Hoz

EL MIERCOLES 19 de octubre, a las 14.30, en nuestro patio Av. Alem 1950.—Adolfo Bullrich y Cía. o17

Berkshire de pedigree, de "San Luis", de Pérez Quesada. 20 cerdos Berkshire de pedigree (4 m. y 17 h.) de 8 a 15 meses, procedentes de la cabaña "San Luis", de Sr. Edgardo Pérez Quesada, se rematarán

EL JUEVES 20 de octubre, a las 14.30, en nuestro patio Av. Alem 1950, previa exhibición. Comisión a cargo de los compradores. Informes en nuestra casa, Av. Alem 1950 y Libertad 1662.—Adolfo Bullrich y Cía o17

Vaquillonas Shorthorn de la "Marion"

EN EXHIBICION EN NUESTRO PATIO

Se hallan en exhibición en nuestro patio, Av. Alem 1950 y Libertad 1662, las 15 vaquillonas Shorthorn de la "Marion" del Sr. Carlos A. Brown, que remataremos.

PASADO MAÑANA, A LAS 14.30

en nuestra casa.

ADOLFO BULLRICH y Cía.

5.000 novillos en Chascomús. Hacienda tipo frigorífico, de 2 y 3 años, sola marca y por orden y cuenta de los señores Botto hijos y Althabe, se rematarán

EL SABADO 22 de octubre, a las 13, en nuestras instalaciones en Chascomús, con los novillos en lotes apropiados. Comisión 2 o|o al vendedor y 2 o|o al comprador. Trenes: De Constitución sale tren el día del remate a las 7.50. El regreso se realizará en el fin Comisión, 2 o|o al vendedor y 2 o|o al comprador en haciendas generales, otros informes, en nuestra casa Av. Alem 1950 y Libertad 1662, o al señor Guillermo Mc Intee, en Chascomús.—Adolfo Bullrich y Cía. o10

En Monte Chico (Moreno, F. C. O.) 200 toros y 300 vaquillonas Durham coloradas y rosillas coloradas, puros por cruzamiento, de 2 años, criados a campo, garantidos libres de tuberculosis y procedentes de las estancias San Jacinto, en Rojas, y Huetel en 25 de Mayo, se rematarán.

EL SABADO 22 de octubre a las 14 horas, en Monte Chico, Moreno, F. C. O. donde están en exhibición y pueden reviarse. Los que vayan a revisar deben hacerlo por la estación Moreno del F. C. O. donde hay comodidades para el traslado, y para donde salen trenes del Once cada 30 ó 40 minutos. El día del remate, a las 13.10, saldrá de la estación Once un tren especial, de ida y vuelta al remate, debiendo los interesados viajar con sus respectivos boletos, los que deben solicitarse en nuestro escritorio. Comisión, 5 o|o al comprador. Otros informes, en nuestra casa Av. Alem 1950 y Libertad 1662, Buenos Aires. —Adolfo Bullrich y Cía. o14

Shorthorn de Marshall. Buen lote de 11 toros Shorthorn de sangre Cruickshank importados del Reino Unido por el señor Albert J. Marshall, se rematarán

EL VIERNES 21 de octubre, a las 14.30, en Nuestra casa Av. Alem 1950 y Libertad 1662. Solicítese catálogo con detalles. Comisión a cargo del comprador.—Adolfo Bullrich y Cía o18

En "Sauce Bullrich". Est. La Larga (F. C. S.) Remate especial. — Remate especial de toros, vientres y vaquillonas de pedigrée y p. p. cruzamiento, a campo, para planteles y rodeos generales, procedentes de reputados establecimientos, cuyo detalle daremos oportunamente, se realizará

EL SABADO 29 de octubre a las 14, en nuestras instalaciones en "Sauce Bullrich", estación La Larga (F. C. S.) Otros informes en nuestra casa, Av. Alem 1950 o al señor Bernardo Dierube en La Larga F. C. Sud.—Adolfo Bullrich y Cía. o17

SCHINDLER & GOWLAND

v29

En Villa Sauze, F. C. O.—6.000 vacunos

EL MARTES 25 de octubre, a las 13. Detalle:

1500 novillos de 1 años, Durham, en muy buen estado.
1500 id de 2 y 2 1|2 años, Durham, en muy buen estado.
600 novillos de 2 1|2 a 3 años, mochos, buena clase y muy buen estado.
1500 id de 2 y 2 1|2 años, Durham, en muy buen estado.
300 id de 2 años, Polled Angus, gran clase.
500 id de 1 1|2 y 2 años, gran clase Durham.
200 novillitos Durham, de 1 año, una marca.
400 vaquillonas Durham, 1 marca, 2 años.
200 vaquillonas Durham, de 1 año, una marca.
800 vacas servidas y en parición, buen estado.
30 toros puros por cruza, de 2 años, Durham, del señor Mariano de Escurra
10 toros puros, Polled Angus, de 1 año.
10 toros puros por cruza, Polled Angus, de 1 1|2 año.
10 toros puros por cruza, Polled Angus, de 2 1|2 a 3 años, procedentes del establecimiento "El Meridiano", del Dr. Luis A. Sauze.

Estas haciendas serán presentadas en lotes bien clasificados, los que se compondrán en su mayoría de sola marca, en su mayor parte criados en alfalfa. Comisión 2 o|o al comprador y 2 o|o al vendedor. Horario de trenes: Salida del Once el lunes 24 a las 21.40, pudiendo regresar el mismo día del remate. Por mayores informes y pedidos de local, a nuestro escritorio Lavalle 757. Buenos Aires.—Schindler y Gowland. v24

Toros de "San Jacinto". — En Monte Dorrego 250 toros de 2 años. Durham, puros por cruza, a campo, libres de tuberculosis, de la estancia San Jacinto, en Mercedes, F. C. O. Se rematarán en Monte Dorrego, estación San Justo, F. C. O.

EL SABADO 29 de octubre a las 14 horas, donde están en exhibición. Comisión a cargo del vendedor. El día del remate correrá un tren especial de ida y vuelta entre Once y San Justo.—Schindler y Gowland. v29

Fiorito Hnos. y Sambrizzi

Consignatarios: Perú 156

MUEBLES, MERCADERIAS Y ARTICULOS VARIOS

...ANANA

FRENTE A LA AVENIDA ALCORTA

...RACCIONES

CON ADOQUINADO PAGO

Base real

$ 3.50 Vara!

Planos en Reconquista 434

...ncio Alcorta y Elía. —...s varas en la parroquia de San Cris...bal, a pocas cuadras de la avenida En... en 7 fracciones de $180 a $780 ...cada una, todas con adoquinado pago ...frente a la avenida Amancio Al... Estudios estudios en plano barrio fa... de fabricas importantes como ...Vasena, Bosella, Grafly y muchas ...Llamamos la atención de los indus... que necesiten establecerse en terre... propio, pues las vías del F. C. O. cru... por todo el contorno de esta manzana, ...permiten la construcción de desvíos ...la carga. Base real $ 3.50 la vara!, ...20 o|o al contado y el resto en ...cuotas semestrales e iguales, con 7 o|o ...JUEVES 20 de octubre, a las 15, en ...casa, Reconquista 434, donde pue... solicitarse planos y datos.—Furst Za... y Cía. c9

MAÑANA

200.000 VARAS

En SAN ISIDRO

En 4 lotes

¡BASE REAL 0.25 VARA!

Planos en Reconquista 434

200.000 varas, en San Isidro.— En 4 fracciones, en las lomas de San Isi..., entre la estación San Isidro (F. C. C. A.) y la estación Boulogne (F. C. C. Córdoba), rodeadas de espléndidas casas quintas "Santa Rita", "Sara Raquel" y ...ras y próximos a la capilla Rolón y al ...vía a sangre que va de la estación San ...dro a Santa Rita. Se trata de una frac... espléndida y reputada como una de las ...mas más altas y fértiles de la localidad. ...Base real $ 0.25 la vara, a liquidar, paga... 20 o|o al contado y el resto en tres ...cuotas semestrales e iguales. ...El JUEVES 20 de octubre, a las 15, en nuestra casa, Reconquista 434. Libre de ...gravámenes. Posesión inmediata. Visítese por ...la estación Boulogne (F. C. C. Córdoba). ...Atiende el cochero Batista conducirá a los ...interesados. Planos y datos en Reconquista ...434.—Furst Zapiola y Cía. c9

SANTIAGO M. VADELL

Por división de condominio

PROPIEDAD

Alvarez esq. Velazco

Número 301 al 305

A PLAZOS

v22

Interesante esquina, a sólo una ... ...cuadra de Triunvirato, se compone de un ...gran salón para negocio, sótano, dos habi... taciones y demás dependencias, construída con muy buenos materiales, c. raso de yeso, ...cielorrasos, etc. Base $ 13.000, pagaderos ...mitad al contado y el resto hasta cinco ...años, se rematará

EL DOMINGO 23 de octubre, a las 15.30, sobre la misma. Seña 8 o|o. Comisión 2 o|o ...Más detalles, Santiago M. Vadell, Co... Corrientes 1220. v22

En BELGRANO

AVENIDA DEL TEJAR No. 2956

CON GALPON

ENTRE CONGRESO y QUESADA

Base $ 11.500, a plazos

v22

Amplia casa de 4 habitaciones, comedor y dependencias, gran galpón de ...fondo al fondo, con cielorraso, galería, mo... saico, vorja, terreno 10x50, pagaderos mitad al contado y el resto a 5 años. Se re... matará

EL DOMINGO 23, a las 17.30, sobre la misma. Puede visitarse. Seña 8 o|o. Co... misión 2 o|o. Más datos Santiago M. Vadell Corrientes 1220. v22

F. Oscar Cachan

Judicial. — Chalet en San Mi... guel, F. C. P. Calle Charlone No. 520. Ba... se, $ 3.692.42 m|c. al contado. A dos cuadras de la estación. Superficie del terreno 166.03 m|c. el edificio en de comento arma... do y consta de 5 habitaciones, 1 comedor, cocina, baño, w. c., 2 piezas de madera, pi... sos y cielorrasos pino tea, techos pizarras artificiales.

EL DOMINGO 23 de octubre, a las 15.30 sobre la misma propiedad. Por más datos a mi escritorio, Cangallo 541, Bs. Aires, U. T. 3036, Avda. v22

Néstor Plazas

En Bánfield. Dos lotes centra... les, a 2 años de plazo. Serrano entre Pelle... grini y boulevard Alsina, a 2 1|2 c. de es... tación, entre edificios. 10x40 vs. cada lote, ...parcos tejido, vereda, etc. Base $ 3.90 c. u.

EL DOMINGO 23 de octubre, a las 16 ho... ras, en los terrenos. Seña 8 o|o. Comisión ...5 o|o. Título perfectos, planos a N. Pla... cido, Rivadavia 863, Bs. Aires. v23

F. González Muro y Cía.

Ocasión, casa desocupada, Ya... dos Unidos. 10x20. 3 dormitorios, 2 piscinas ...cocina y w. c., adoquinado pago. Base $ ...1.200, con facilidades.

EL DOMINGO 23 de octubre, a las 15. ...Más datos en nuestras oficinas, Boedo ...849, U. T. 6063 Mitre v23

R. J. López

Sobre la Av. Gaona esq. Rojas. Terrenos ideales, 10x43, y frente a la nue... va estación del tranvía, paraje ideal. Ba... se $ 14 la v. c., a plazos

EL DOMINGO 23 de octubre, a las 15. ...Más Datos, Cayena 3111, Teléf. 2723 Flo... 1p

Juan C. Marino

Pray Cayetano: Bacacay 2449. ...Base, 15x68 vs., 7 habit., jardín, galería, ...fondo. Base $ 10.000, incluso 12.000 $

EL DOMINGO 23, a las 17. Más datos, Avadavia 2034. 1p

Segundo Villalba

Entre Belgrano y Palermo, de... Cangallo, Concepción Arenal 2550, a una ...cuadra de Cabildo, casa moderna de 5 ha... bitaciones y dependencias, cloacas, luz eléc... trica, adoquinado pago, etc., jardín al ...frente y al fondo, terreno 550 vs. Ad-cor... po. Base, $ 16.000.

EL DOMINGO 23 de octubre a las 16 ...horas en la misma. v23

Centro de Belgrano la her... mosa esquina, Juramento 2602 y Amenábar 2603, de dimensiones ideales, 12.60 por ...30 varas. Ad-corpus, produce $ 180 mensua... les desde mucho antes de enero de 1920, ...subir, fuera de la ley de alquileres, no ...contrata. Base $ 14.000, incluso 10.000 ...que el comprador podrá tomar a su ...a estilo de plaza...8 o|o a cuenta de ...comisión. 2 o|o de comisión.

EL DOMINGO 23 de octubre, a las 17, en ...la misma.—E. Villalba, F. Lacroze 2458. v23

Juan A. Rúa y Cía.

AVISOS NUEVOS

Llave en mano: Paysandú 1949 y Espinosa. Buena casa, a 1 cuadra de Av. San Martín, tranvías 55 y 56. Base $ 10.000 (5.500 en 5 anualidades sin interés). Verja, jardín, 8 habitaciones, comedor, baño, cocina, w. c., 2 piezas altas, pileta, galería material, yeso, mosaicos, cielo... rasos, luz eléctrica, etc. 10x26 vs. Adquiérase al día. Está desocupada. Visítese de 10 a 18.

EL DGO. 23, a las 15, allí.—Juan A. Rúa y Cía. Ord. 11.345. o19

7 casas. Llave en mano. Listas para habitar sin gastar un centavo. No están afectadas por la ley de alquileres. Unas son flamantes, sin estrenar y otras estaban habitadas por sus dueños. Muy bien situadas, en parque Centenario, Caballito, Flores, Belgrano, sobre La Paternal, en Lanús y Bánfield. Bases ínfimas al alcance de todos. Detalles en los avisos respectivos.

El DGO. 22, en las mismas.—Juan A. Rúa y Cía. 1p

CASAS

Llave en mano: Rivadavia 9277 y Av. Correo. Magníficas casas, sin estrenar, con entrada de auto; en muy buen barrio. Base $ 18.000 (10.000 a 2 años). Lista para habitar, 11.50x44 vs. Verja mamposteria y hierro, jardín, 5 habitaciones, baño con artefactos, cocina, w. c., pileta, sulfitero, parral con zarzo, etc. Galería de material, cielorrasos yeso, mosaicos, luz eléctrica, elegancia interna, adoquinado pago. Ofrecen 200 $ de alquiler. Visítese a toda hora.

EL DOMINGO 23, a las 17, en la misma. —Juan A. Rúa y Cía. Ord. 11344. o16

Dos lindas casas, llave en ma... no.—Flamantes, sin estrenar, con cloacas y adoquinado pago. A un paso de La Paternal (F. C. P.) y tranvías 58, 94 y 95. Av. Warnes 2145, entre Osorio y Garmendia. Base $ 12.000, mitad a 2 años; y Osorio núm. 4998, lindera a la anterior, base, $ 8.000, mitad a 2 años. Cada casa: verja, jardín, cancel, vestíbulo abierto, 4 y 5 habitaciones, baño, cocinas con económicas e intermediario, w. c., terrazas, etc. Galerías material, yesos, mosaicos, luz eléctrica, 10 y 11.50 de frente por 25 y 26 vs. Visítense a toda hora.

EL DOMINGO 23, a las 15, en las mismas.—Juan A. Rúa y Cía. Ord. 11.208|9. o16

Llave en mano: Rivadavia y Miró. Linda casa con cloacas y adoquinado pago, Don Cristóbal (hoy Valle) 1430 y Miró (2 cuadras de Av. Rivadavia 6800). Base $ 11.000 a plazos. Verja, jardín, 5 habitaciones, comedor que cuadra, baño con artefactos, cocina, w. c., pileta y pieza alta. Galería material, yesos, mosaicos, luz eléctrica, etc. 10x26.20 vs. Se entregará desocupada. Visítese.

EL DGO. 23 a las 16 en la misma.—Juan A. Rúa y Cía. Ord. 11229. o16

Bánfield central: llave en ma... no. Sólida y amplia casa Av. Maipú 506 esq. Viamonte; sobre la iglesia. 3 cuadras de la estación, tranvía local a la puerta. Base $ 10.000 (4.000 en cédulas y 6.000 $ a 3 años), 10x50 vs., ambos adoquinados pagos. Verja, jardín, 2 salas, comedor que cuadra, baño, cocina, pieza, gallinero, pileta, jardín, quinta, parral y frutales. Galería, cielorrasos, mosaicos, celosías, aguas corrientes, luz eléctrica, etc. Está desocupada. Ofrecen 170 $. Visítese.

EL DGO. 22 a las 15, en la misma.—Juan A. Rúa y Cía. Ord. 11288. o16

Sobre el Parque Centenario — A 1 cuadra de las Avdas. Corrientes y Chubut, y los tranvías 12, 13, 99 y Lacroze. Alacama 153, entre Frías y Lavalleja. Base $ 8.000, (7.500 a 2 años). Verja de mampostería y jardín, 4 amplias habitaciones, baño, cocina y dependencias. Cloacas y adoquinado pago, planos tipo, etc. Refaccionable. 8.66x30.75 vs. Visítese.

EL DOMINGO 23, a las 17.30.—Juan A. Rúa y Cía., Av. de Mayo 668|72. Orden 11.240. o16

11 de Septiembre 1181, entre Federico Lacroze y Teodoro García, vale decir, en el barrio de los palacios de Belgrano aristocrático. Sobre las barrancas. A 2 cuadras de las Avdas. Cabildo y Luis M. Campos, tranvías 31, 34, 35, 28 y Lacroze. Base, $ 7.000 incluídas 3.500 cédulas. Edificio compuesto de verja de hierro y jardín al frente, 8 habitaciones, baño, cocina, buena carpintería, cielorrasos de yeso, patios de mosaico y demás detalles. Adoquinado pago. Con poco gasto puede transformarse en una buena casa. Mide 10x25 vs. Visítese.

EL DOMINGO 22 de octubre a las 16.30. Más datos a nuestra casa, Av. de Mayo 668|72. Orden 11.284. o16

Llave en mano. Sobre Cabildo. Buena casa con adoquinado pago, García del Río 2551, entre Gral. Paz y Amenábar, tranvía Lacroze a la puerta y a 1 cuadra. Base $ 8000 (3.000 a 2 años). Verja, jardín, 2 habitaciones, cocina y w. c. Galería material, cielorrasos, mosaicos. Ofrecen $ 80. Visítese.

EL DGO. 22 a las 16, en la misma.—Juan A. Rúa y Cía. Ord. 11.283. o16

Lanús: Casita por 30 $ al mes y 2.000 $ fijos al contado. Gobernador Irigoyen 493 esq. 20 Septiembre, a 4 cuadras de Av. Pavón, tranvías a Plaza Mayo y 5 de la estación. En 23x50x30 vs. Dos salas, cocina, w. c., cielorrasos yeso, mosaicos, galería, aguas corrientes, jardín, frutales, etc. Las ofertas sobre la mensualidad. Visítese.

EL DGO. 22 a las 16, allí.—Juan A. Rúa y Cía. Ord. 11.240. o16

Teodoro García 2176, entre 11 de Septiembre y Arribeños. Base, $ 13.500 (5.500 en cédulas y 8.000 a 5 años) Buena casa de familia, en 400 vic., con 4 habitaciones principales construídas en cal, carpintería cedro, yesos, pisos de tea, pieza chica y dependencias.

EL DOMINGO 23 de octubre, a las 16.30, en la misma. — Juan A. Rúa y Cía. o18

Patricio Byrne

Judicial. Terrenos en Bánfield. Dos lotes próximos a la estación, señalados con los números 25 y 26 de la manzana D. Dan frente a la calle Mendoza y miden 11.32 metros por 34.64 metros. Base $ 1840 los dos lotes. Orden del Sr. Juez Dr. Mackinlay Zapiola, secretaría del Dr. Marín, en el juicio M. Martino de Camiccia con A. S. Tomada.

EL DOMINGO 23 de octubre, a las 15, sobre los mismos. Seña 8 o|o. Comisión 2 o|o. Mayores informes en la secretaría o en mis oficinas, calle Maipú 286.—Buenos Aires, octubre 3 de 1921. o3

Enrique Marasso

JUDICIAL

BUQUE A MOTOR "MAL ABRIGO"

v20

Dimensiones: Eslora 35.70 mt., manga 7.80, puntal 1.85 calado 7 pies. Tonelaje de registro: 119|18; tonelaje de carga: 250|00. Tiene dos motores Fairbanck Mors de 60 HP. cíuno, desarrollando una velocidad de 8 millas por hora, con un gasto de 14 litros de kerosene por hora. Casco y cubierta de acero, con doble forro teka. Base de venta, $ 77.856.08 m|n. (Retasado)

EL DOMINGO 23 de octubre, a las 16 horas, al jado del puente trasbordador Nicolás Avellaneda (Almirante Brown y Pedro Mendoza). Venta ordenada por el señor juez federal doctor Auchorena, en el juicio seguido por J. Casterán y Cía. contra C. A. Jeanneret Hno., que se tramita por ante la secretaría del doctor Suárez Caviglia. Seña 10 o|o. Comisión, o|o a cargo del comprador. Para mayores informes, dirigirse a mi escritorio, Almirante Brown 1489, U. T. 684 y 1175 Barracas—Marnero v20

Manuel E. Belza

Sobre Córdoba y Gallo, Esplén... didas casas, altos y bajos. Cabrera 3176, 80 Modernas bajos hall, 7 habitaciones, baño, 2 de sirvientes. Altos: una habitación más. Desocupada. Base $ 55.000 a plazos

EL DGO 23 octubre a las 16, allí. Vi... sitese de 9 a 17. Av Mayo 605.—M. E. Belza 1p

$ Oreste Andreone $ 1p

Chacra con 3.250 $ en mano.— En Pellegrini, F. C. Oeste. — 50 hectáreas. Alambradas. Sin desperdicio. Base, $ 130 la hectárea. A 5 años de plazo.

EL SABADO 22 de octubre, a las 16, en mi hall. Pidan planos a Oreste Andreone, Sarmiento 466, U. T. 2845, Avenida. 1p

Accame y Cía.

Pampa y Tronador 1741, 3 her... mosos terrenos, a 2 cuadras del tranvía 56 y a 6 cuadras de la estación Belgrano, F. C. N. Venta por división de condominio. Base $ 5 v. c. a plazos.

EL DOMINGO 23 de octubre, a las 15.30, en los mismos. Midan dos lotes 10x50 varas y 10x26 varas, el lote Tronador y Sucre. Venta con opción. Hermosa situación para edificar la casa propia, rodeada de buenas construcciones. Seña 8 o|o. Comisión 2 o|o. Informes y planos Alsina 542, U. T. 80, Avenida.—Accame y Cía. v20

G. G. Grosso

Oficinas de tierras — Sarmiento 523

20 LOTES EN 80 MESES SIN BASE

Entre Belgrano y Villa Urqui... za, 20 lotes de ideales dimensiones, distribuídos así: 2 lotes en Guayra y Machain; 7 lotes en Guayra y Acha y 5 lotes en Manuela Pedraza y Miller. Hallánse en lo mejor de Coghlan, pues están en su situación más descollante. Distan 5 cuadras de aquella estación, 4 del tranvía 93 y 2 de la Avenida Constituyente, brevemente cruzada por el tranvía que unirá a Belgrano con Villa Devoto. El barrio no puede ser más pintoresco ni más progresista: dispone de aguas corrientes, cloacas, luz eléctrica, etc. Orden de liquidar. Sin base. En 80 meses, sin interés.

EL DOMINGO 23 de octubre a las 15. En los mismos, empezando por la esquina de Guayra y Machain. Seña 3 meses en el remate y otros 3 dentro de los 15 días. Posesión inmediata. Títulos definitivos y perfectos ante el escribano señor A. Weille Bille. 2 o|o de comisión. Más informes y planos, Sarmiento 523.—G. G. Grosso. v23

¡A liquidar! 34 lotes y dos ca... sas. En el centro mismo del barrio conocido por las Lomas del Mirador, sobre las Avdas. Circunvalación y Provincias Unidas, de las que distan, 5 y 8 cuadras respectivamente. La espléndida manzana ocupada en parte por el colegio del Estado le da equívoca brindar al obrero la oportunidad de ubicarse, no solamente en un sitio alto, sano y alegre, sino que también al lado mismo del templo en que mañana se educarán sus hijos. La venta es realmente terminante. Sin base. En 30 meses. Sin interés de los cuales 3 en el remate y otros 3 dentro de los 30 días en mis oficinas. Títulos definitivos y perfectos por ante el escribano Cassaux Alsina. Rivadavia 6240. Descuento 25 o|o si quien paga al contado. Posesión inmediata. Comisión 3 o|o.

EL DGO. 23 de octubre, a las 15, en los mismos. Tranvías 45 y 48, bajándose en Picas. Unidas y Murguiondo, desde donde saldrán coches gratis a las 14.30 horas. v22

Arturo Santiso y Cía.

Por liquidación. 8 espléndidos lotes de terreno, bien ubicados, sin base, al mejor postor, mitad al contado y mitad a un año, con el 7 o|o de interés, en los mismos. Sud América esquina Virgenes, frente N. O., adoquinado pago, mide 12.57x23 varas, a 2 cuadras de avenida Gaona.

EL DOMINGO 23 de octubre, a las 15. v19

Sud América esquina Cama... rones, frente S. O., adoquinado pago. Mide 10x29 varas, al lado de edificio.

EL DOMINGO 23 de octubre a las 15.30. v19

Helguera esquina Camarones frente S. O., a 2 c. de la avenida Nazca. 4 lotes, la esquina mide 13x30.75 varas y los lotes 9.85x30.75 varas.

EL DOMINGO 23 de octubre, a las 16 v19

Vírgenes entre Bahía Blanca y Esperanza, frente Sur, lotes 19 y 20, a 2 c. de la Avenida Gaona, mide cada uno 10x39 varas.

EL DOMINGO 23 de octubre, a las 17. Exigiremos el 8 o|o de seña y el 2 o|o de comisión. Más datos, Esmeralda 91. U. T. 3089, Avenida. v19

Espeche y Rocca Gómez

Las ricas tierras entre La Pla... ta y capital federal, sobre las vías férreas y caminos, serán los futuros centros de porvenir. Judicial. El domingo octubre 23, sobre los mismos, a las 14 horas. Campo para lotear, 56 h. 23 a. 62 c., sobre parada de ferrocarril y a 7 cuadras del pueblo y Est. Florencio Varela, con tres poblaciones de material. Base, $ 67.509.40

A las 14 1|2, 11 h. 44 a. 10 c., alambrado y plantado, a 5 cuadras de la estación del pueblo de Florencio Varela, sobre parada de F. C. Sud. Base, $ 16.475.13.

A las 15 horas, casa-quinta contigua a la fracción anterior, con todos sus edificios, mejoras y plantaciones, frente mismo a la parada del F. C. Sud, línea de La Plata a Buenos Aires. Sup. 1 h. 12 a. 81 c. Base, $ 12.800.

EL LUNES 24, a las 10 horas, sobre la misma: las 2|3 partes indivisas de una finca y su terreno propio de m. 35x20, con tres cuerpos de edificio, horno de panadería y todo lo adherido al suelo, sita en Lanús, calle Lavalleja, números 1019 al 1051. Base, $ 2.666.65. Juicio suc. Francisco Devincenzi, juez de la capital de la provincia, doctor Casco, secretaría doctor César Díaz Cisneros. Datos, 40-639. U. T. 642, La Plata.—Espeche y Rocca Gómez v22

Teodoro A. Vinelli

San Martín 345. — 1881 Avenida

En mensualidades: Calle Quin... tino Bocayuva entre Iuclán y Salcedo. Precioso terreno rodeado de las Avenidas Garay y Chiclana con los tranvías 19, 55, y 27 en combinación con el subterráneo a Plaza Mayo. Lote 25, manzana J. Mide vs. 10x32.56 o sean 216.62 vs. Base, $ 2.278. En 34 mensualidades de 67 $ cu. El excedente 1|2 al contado y 1|2 a 6 meses de plazo sin interés.

EL DOMINGO 23 de octubre, a las 15, allí mismo. Títulos perfectos. Seña, 5 o|o Comisión, 2 o|o. Informes a mis oficinas T. A. Vinelli San Martín 345. U. T. 1881, Avenida. Rte. 693. 1921. v19

José María Daneri

En Ciudadela. F. C. O. Calle Chacabuco sin número, entre Saavedra y Moreno. De material, compuesta de 2 habitaciones, galería, cocina, w. c., jardín, 15x50 vs. Base $ 4.500, con facilidades

EL DOMINGO 23 de octubre, a las 15, en la misma. v20

Sin base. En Ciudadela, F. C. O. Calle República sin núm., entre C. Pellegrini y Alvear. De material, 1 pieza, galería, cocina, w. c., frutales, jardín, adoq. pago. Sin base.

EL DOMINGO 23 de octubre, a las 15, en la misma. Seña 2 o|o. Comisión 2 o|o Informes a mis oficinas, Av Mayo 605, U. T. 5397, Av.—José María Daneri v20

P. Zolezzi Botto

Como judicial, a 3 cuadras de Rivadavia, altura del 9000, por división de condominio. En Floresta, calle Mosart entre Cazaravilla y Zelada. Dos hermosos lotes de terreno. Base, 3 $ m|n cada 7½ dec. cuad. o sea la v. c. tasados por la Contribución Directa, en $ 4.30 la v. c.

EL DOMINGO 23 de octubre a las 15 horas, remataré sobre los mismos terrenos los lotes Nos. 20 y 21 de la manzana 45 (uno con opción al otro) midiendo cada uno 8 met. de frente al O. por 61m13 cent. de fondo. Superficie 488 m 96 dec. cuad. o sean 653 v. c. La venta es a cualquier precio arriba de la base y por división de condominio entre los herederos de la sucesión Canessa de Giachino, que tramitó por el juzgado del doctor Campos y secretaría del doctor García Juanicó. Títulos perfectos. Escrituras por ante el escribano Rogelio de la Villa, calle Rivadavia 910. Seña 8 o|o. Comisión 2 o|o. Más datos, Talcahuano No. 446. v20

MUEBLES, MERCADERIAS Y ARTICULOS VARIOS

— Méndez y Bollini —

Muebles: rico juego de come... dor roble tallado, con espejo y sillas; otro inglés, de cedro; dormitorio holandés, de popie, varios Luis XV, XIV y Renacimiento; espejos de sala y comedor, bibliotecas, íd seccionales; máquina de escribir Underwood; escritorios de cortina, ministro y forma mesa; sillas de fantasía, comedor y escritorio, mesas de centro de comedor; juegos de sala; íd de vestíbulo, cuadros, columnas, adornos, roperos, lavatorios, cómodas, camas, aparadores, chaiselongue, artefactos para luz eléctrica, artículos de metal y cristal, etc. Se rematarán.

EL JUEVES 20 de octubre, a las 14, en nuestra casa Bolívar 140 Comisión 10 por ciento.—Méndez y Bollini. v20

D. MARIN & Cía.

En nuestra casa, Victoria 733

El Viernes 21, a las 13.30

Importante remate de mercaderías para

TIENDA y MERCERIA

Al CONTADO 10 o|o de comisión a cargo del comprador. Oportunamente detalles. v20

HOY

A LAS 5 DE LA TARDE

RIQUISIMAS ALHAJAS

de procedencia particular.

SE REMATARÁN SIN BASE

HOY Miércoles 19

de Octubre, HOY

en nuestra casa

1042, - Carlos Pellegrini - 1042

GUERRICO y WILLIAMS

U. T. 52, Juncal

Guerrico y Williams

Carlos Pellegrini 1042.—U. T. 52, Juncal

HOY en Exposición

Del señor Eugenio Le Prey.— El rico mobiaje que adorna su casa habitación, Tacuarí 183, 2.er piso. Juego de sala Luis XV de madera tallada y dorada, mesa centro, banquetas, sillas, biombo, espejos y otros muebles del mismo estilo. Luis XVI, Vahut palisandro y Vernis Martin, rico piano media cola de Pleyel, armonium Alexandre pérfect fil, estatuas mármol y de bronce dorado y marfil, finos adornos de vitrina, araña bronce y cristal, alfombras Savonnerie, juego de comedor caoba y bronce con gran chiselero y sillas, sillones marroquín, vasos y pedestales de mármol y bronce, tapicerías petit-point, cartels de bronce, platos pared, porcelanas de Saxe, cristalería, centros, metales finos, cortinados de seda visillos, araña, juego vestíbulo de roble, peroba, cuadros, toilette, caoba, armarios, muebles de orotona, esterna, etc., etc.

EL VIERNES 21 de octubre, a las 10 horas. Exposición desde el miércoles de 9 a 12 y de 14 a 20. Hay catálogos. Comisión 10 o|o.—Guerrico y Williams. o14

HOY

A las 16 — BRONCES, CERAMICAS, PORCELANAS, MARMOLES y artículos para regalo — HOY se rematarán HOY — Miércoles 19 de Octubre — en nuestra casa 1042 Carlos Pellegrini — Guerrico y Williams — U. T. 52 Juncal — A las 16 HOY. a las 16

UNGARO y BARBARÁ

Sucesores de Bravo, Ungaro y Cía.

ARTEFACTOS DE BAÑO

Liquidación total de la Sección Sanitaria de una CASA IMPORTADORA.

70 bañaderas de hierro enlozado, en perfectas condiciones y algunas con pequeñas averías, de borde ancho y angosto; 200 lavatorios de loza de varios tamaños y modelos; 30 bidets a sopapa; espejo y botiquines al laqué para baños; toalleros, repisas de cristal, portavasos, jaboneras; 15 tanques de porcelana averiados; inodoro silencioso, filtro y demás artefactos para baño, remataremos al mejor postor, por cuenta de quien corresponda

EL VIERNES 21 del cte. a las 15, en n. casa Viamonte 583|85. Seña 20 o|o. Comisión 10 o|o.—Ungaro y Barbará. 1p

MANUEL J. BUSTILLO

HOY

a las 15.30, en mi salón

551 - Sarmiento - 555

Guarniciones y Monturas inglesas

Visite la Exposición

Solicite catálogo

Seña 20 o|o

Comisión 10 o|o

Manuel J. Bustillo

J. Andrés Mascheroni

Judicial — Fábrica de zapati... llas uruguayas y alpargatas, B. Mitre 2442. Por mandato del síndico liquidador en la adjudicación de bienes de Parpaglioni, Monge y Cía., cuyos autos tramitan por el juzgado del doctor J. B. Estrada, secretaría Faré.

LOS DIAS 23, 24 y 25 de octubre, a las 14, en el mismo local. La venta se efectuará en el orden siguiente: día 23, para comerciantes, zapatillas y alpargatas en general; día 24, para industriales, lonas, hilo, elásticos, plantillas, cintas, etcétera.; día 25, muebles de escritorio e instalaciones. Horas de visita de 13 a 17. Seña a satisfacción. Comisión 10 o|o. Catálogos y demás detalles, en la fábrica o en mi escritorio, Cangallo 531. v23

Andrés R. Galimberti

Lavalle 1344.—U. T. 660, Lib.

Taller mecánico de artículos para bodegueros y licoristas, todas las existencias y maquinarias, sin base, remataré

EL DOMINGO 23 de octubre, a las 3.30, Deán Funes 884.

TORNO MECANICO ALEMAN 2 METROS, torno a revólver, otro torno mecánico, máquina de agujerear a alta velocidad, máquina escoderar, piedra esmeril doble, fragua, bigornia, bancos, morsas, tarrajas, motor eléctrico, 3 HP. c|a. al.

VARIAS MAQUINAS AUTOMATICAS para llenar, tapar y lavar, filtros para vinos, máq. capsular, máq. para cervecería, condensador caños amoniáticos, 120 juegos niveles estañados, aparatos para bomba, trasiegos, correas, poleas y todo cuanto se breve detallaré. Pidan prospectos a mis oficinas.—A. R. Galimberti. 1p

Basilio E. Chiappori

Adjudicación judicial — Fábrica de calzados, calle San Juan 3753, rematará

EL LUNES 24, a las 14. Todas las existencias en máquinas, armazones, calzados, útiles, cueros, hormas, muebles de escritorio, etc., por orden del liquidador de la adjudicación de bienes Requena, García y Cía. autos que tramitan por ante el juzgado del doctor Juan B. Estrada, secret: del doctor Sabatier. Seña, 30 o|o. Comisión 10 o|o. Informes, Lavalle 1346, U. T. 3259, Libertad. v24

Romero y Valero

5.000 muñecas, recién llegadas de Europa y retiradas de la Aduana con este objeto. Espléndido surtido, gran variedad en clases y de todos los tamaños. Se rematarán

EL VIERNES 21 del corriente a las 14, en nuestra casa Bolívar 120. En lotes para comerciantes y particulares. Por cuenta de una casa importadora. Comisión 10 o|o. Seña 20 o|o.—Nota: En exposición hasta el momento del remate—Romero y Valero. o19

Pedro Robledo

HOY-MOBLAJE

A las 15, Charcas 1557 — Por orden de su dueño, que se ausenta, lo rematará sin base. Piano alemán, sala y antesala dorada, bronces, jarrones, mármoles, fayans, arañas franquesas, gobelinos, cuadros de buenos autores, escritorio completo n. s., caja de hierro, 3 piezas quero capitoné, 2 dormitorios caoba con bronce y luz eléctrica, gran comedor a vitrina, caoba, palo rosa y bronce, 16 piezas, metales finos, porcelanas, carpets seda, relod. vestíbulo, mucela, planta, baño, cocina y demás. Comisión 10 o|o. Seña 2 o|o. Visítese.

ESTA TARDE a las 15. Charcas 1557.—P. Robledo. 1p

J. FUKS y Cía.

Mueblería Dalquier

HOY a las 20.30

CANGALLO 1143

Por cesación de negocio, rema... taremos

HOY, a las 20.30, las existencias de la casa, sin base, 60.000 $ en muebles que estarán a la vista. Inmenso surtido en juegos de dormitorio de roble, de una y dos plazas, y de citronier; comedores de caoba y marqueterie y otros estilos, de roble; sala, vestíbulo, mesas de comedor, sillas, escritorios, etc. Géneros en lampas, pufs, hule, pasamanería para tapiceros; una escalera caracol de hierro, estufa, ventilador, copiadores, máquina de escribir Underwood, dos cajas de hierro Bach y lo demás que estará a la vista. Ruego a los comerciantes y particulares visiten esta casa desde las 9 de la mañana. Seña en cada lote, a satisfacción, y comisión 10 o|o a cargo del comprador.

HOY, a las 20.30. Más datos a los martilleros en la misma, Cangallo 1143. La casa no tiene cartel. 1p

De la Sra. Elisa R. Lobel. El rico mobiaje que adorna su casa habitación calle Rivadavia 5447, por ausentarse a Europa. Juego de sala Luis XVI, nogal de Italia, tallado y dorado, tapizado en Nimes; vitrina y mesa de centro del mismo estilo, espejo ovalado con marco Luis XVI, araña de luz eléctrica de bronce con pantallitas de seda, cortinados Damasco de seda, alfombra carpeta ovalada tripe cortado, preciosas porcelanas y marfiles, salita Luis XVI, madera tallada y dorada, tapizada en género de seda; mesa de centro y pedestales haciendo juego, buen piano perpendicular "Mangeot", estatuas de bronce, juego fumoir Jacobean, nogal, tallado, tapizado en género de seda; biblioteca patinada, araña luz eléctrica madera tallada y patinada, alfombra, carpeta Wilton, mesa fumar de bronce, mesitas ratón-comedor Luis XVI, cedro, fileteado con bronces; cristalera Luis XVI, caoba, con bronces cincelados; íd araña luz eléctrica Luis XVI, bronce cincelado; reloj id en pie de caoba, juego para mesa porcelana de Viena, decorada, otro íd., porcelana inglesa, juegos de té y café porcelana, cuadros al óleo firmados por buenos autores franceses y belgas, ricos metales, cristalería para mesa, juego dormitorio Luis XVI, cedro fileteado con bronces, otro Jacobean roble patinado y esterilla, mesa de centro, lámpara de pie patinada, sillones tapizados, sofá cama, cama de bronce de una plaza, armas antiguas, juego hall Luis XVI laqué y esterilla, estatuas de bronce, guardarropas de cedro, 2 cuerpos; roperos pino tea, heladera de roble, muebles sueltos, adornos, batería de cocina, calentador de baño, a nafta, y demás enseres de la casa.

EL DOMINGO 23 de octubre, a las 14, en Rivadavia 5447. En exposición desde el viernes del 16 a 23 horas. Solicitan catálogos. Comisión 10 p|o.—J. C. Naón y Cía., U. T. 3903, Av. o18

J. C. Naón y Cía.

Bmé. Mitre 530

HOY

A LAS 13 Y A LAS 20.30

Ricos muebles importados. — En nuestra casa, Bmé. Mitre 530.—Espléndido juego escritorio Luis XVI caoba marqueteado Boi de Rose, mesa de centro Luis XVI caoba, con ricos bronces cincelados, juego de sala Luis XIV al laqué tapizado en terciopelo de seda, preciosas cómodas de caoba, juego dormitorio Luis XVI, caoba y raíz de caoba, espejos al laqué con panneaux pintados, juego de hall Luis XVI laqué y oro, mesas de centro Renacimiento, lámpara luz eléctrica de bronce, elegantes columnas de caoba con ricos bronces cincelados, juego hall de roble con incrustaciones de marfil, porte-manteaux roble y esterilla, comedor inglés de roble con sillas tapizadas en marroquín, juegos de cuero para escritorio, vitrina dorada Luis XVI con panneaux pintado, escritorios cilindros de roble, mesas antiguas de caoba, bergeres doradas Luis XVI tapizadas en damasco de seda, banquetas del mismo estilo tapizadas en lampás de seda, espejos dorados para sala, lámparas luz eléctrica, plata dorada y porcelana, roperos antiguos de caoba, lavaderas y lavatorios enlozados, dormitorio inglés roble, camas de bronce de una y dos plazas, lindos artefactos eléctricos, buenas alfombras, guardarropas de roble y pino tea, juegos de jardín al laqué, sillas americanas de roble, dormitorios pino tea, muebles sueltos, comedores y dormitorios en varios estilos y muchos otros muebles que estarán a la vista.

HOY MIERCOLES 19 de octubre, a las 13 y a las 20.30, continuando el jueves a las 14 horas con los artículos de grada y vitrinas en nuestro salón de ventas, Bmé. Mitre 530. En exposición desde ya. Comisión 10 o|o.—J. C. Naón y Cía., U. T. 3903, Av. o16

J. R. Martínez

Por quiebra. Las instalaciones de escritorio de la fábrica de mosaicos de Spinedi Hnos. Por orden del Banco Español del Río de la Plata, síndicos liquidadores de este concurso. Caja de hierro inglesa con su base, mostradores de roble, escritorios comerciales, prensa de copiar, tabiques divisorios, arañas de bronce, bibliotecas, 2.000 mosaicos diferentes que constituyen un muestrario, de 100 metros cuadrados más o menos; un lote de catálogos ilustrados y otros objetos que estarán a la vista.

EL MIERCOLES 18 de octubre, a las 14 horas, en la calle Tucumán 1438. Nota: El comprador deberá retirar los efectos comprados en el acto de terminar el remate. Comisión 10 o|o. Informes, en mi oficina Av. de Mayo 1324.—J. R. Martínez. o15

CABARROU y Cía

(Socios E. Jonquiéres y F. Cabarrou)

282 - MAIPU - 282

EL VIERNES 21, a las 15

230 piezas tul mosquitero
280 " zephir y muselina
106 " percal
200 juegos batería aluminium

¡AVERIAS!

v20

Por cuenta de quien correspon... da y con intervención de los agentes del seguro venderemos 3.800 metros percal bieu indaco, 1.500 mts. cambrona, 3 cajones cartuchos, 1|2 carga, 160 docenas cuchillos, etc., etc.

¡SIN AVARIAS!

v20

10.000 metros tul mosquitero, 9.000 mts. musel